

MARM

B

oletín Mensual de Estadística

M

E

Noviembre 2009



GOBIERNO
DE ESPAÑA

MINISTERIO
DE MEDIO AMBIENTE
Y MEDIO RURAL Y MARINO

SUBSECRETARÍA

SECRETARÍA GENERAL TÉCNICA

SUBDIRECCIÓN GENERAL DE ESTADÍSTICA

sgestadi@marm.es

Rubén García Nuevo

Estadísticas de Medio Ambiente

Ricardo Allué Téllez

Estadísticas Económicas de Medio Rural

María José Postigo Rodríguez

Estadísticas Físicas de Medio Rural

María Teresa Rábade Rodríguez

Estadísticas de Medio Marino

Miguel Ángel Cordón Marín

Colaboradores

José María Abad Tausiet

Carmen Barrero Villar

Josefa García López

Diego González-Conde Llopis

María Victoria López Almansa

María Teresa Miranda Prieto

Isabel Pérez Silva

Javier Ulargui Martínez-Zaporta

Andrés Escudero Población

Jesús Fernández Fernández

Carmen de Nicolás Latorre

José Manuel Pedrosa García

Mónica Morillas Morillas

Elena Vicente Pelado

Ilustraciones, Maquetado y Coordinación

Rafael Robas Mata

Publicación elaborada por la
Secretaría General Técnica
Subdirección General de Estadística



Edita

MINISTERIO DE MEDIO AMBIENTE Y MEDIO RURAL Y MARINO

SECRETARÍA GENERAL TÉCNICA

ÍNDICE

El Real Decreto 432/2008, de 12 de abril (<http://www.boe.es/boe/dias/2008/04/14/pdfs/A19757-19759.pdf>), establece que el Ministerio de Medio Ambiente y Medio Rural y Marino es el departamento encargado de la propuesta y ejecución de la política del Gobierno en materia de: lucha contra el cambio climático, protección del patrimonio natural, de la biodiversidad y del mar, agua, desarrollo rural, recursos agrícolas, ganaderos y pesqueros, y alimentación.

En este mes destacan los siguientes contenidos:



	Página
1. Operaciones estadísticas y páginas web del MARM	5.
2. Indicadores	6.
2.1 Indicadores estadísticos. Noviembre 2009	6.
2.2 Entorno económico	7.
2.3 Índices de precios al consumo y alimentos: Octubre 2009.....	10.
2.4 Índices de precios percibidos, pagados y salarios agrarios: Julio 2009.....	11.
2.5 Encuesta de Cánones de Arrendamientos Rústicos. Año 2008	14.
2.6 Análisis: Comportamiento del Sector Agroalimentario en 2009.....	17.
3. Agricultura	19.
3.1 Avances de superficies y producciones de cultivos: Septiembre 2009.....	19.
3.2 Coyuntura Agraria: precios sector agrícola. Octubre 2009.....	23.
3.3 RECAN: Orientación Técnico-Económica "Mixto Cultivos". 2007p.....	24.
3.4 Fertilizantes: Enero-Junio 2009.....	26.
3.5 Inscripciones de maquinaria Agrícola: Agosto 2009	27.
4. Agua	28.
4.1 Precipitaciones.....	28.
4.2 Reservas hidráulicas.....	28.
4.3 Aguas subterráneas	29.
5. Alimentación	31.
5.1 Consumo alimentario en el hogar: Septiembre 2009	31.
6. Biodiversidad	35.
6.1 Incendios forestales	35.
6.2 Índice de vegetación	35.
6.3 Humedad del suelo	36.
7. Calidad y Evaluación Ambiental	37.
7.1 Contaminación atmosférica en áreas rurales.....	37.
7.2 Capa de ozono.....	37.
7.3 Residuos papel	38.
7.4 Sistema Integrado de Gestión - SIGRE	38.
8. Cambio Climático	39.
8.1 Precio de la tonelada de CO2	39.
8.2 Generación de energía eléctrica.....	39.
8.3 Energías renovables	40.
8.4 Biocombustibles.....	40.
8.5 Productos petrolíferos	41.
8.6 Gas natural	41.
9. Desarrollo Rural.....	42.
9.1 Turismo rural.....	42.
9.2 Intervenciones SEPRONA.....	42.
10. Ganadería.....	43.
10.1 Sacrificio de ganado en matadero. Agosto 2009.....	43.
10.2 Avicultura. Producciones y previsiones ganaderas: Agosto 2009.....	46.
10.3 Estadísticas mensuales de industrias lácteas: Septiembre 2009	49.
10.4 Coyuntura Agraria: Precios sector ganadero. Octubre 2009	50.
11. Pesca	51.
11.1 Pesca marítima	51.
11.2 Acuicultura	52.
11.3 Contenido de las estadísticas pesqueras	54.
12. Otras fuentes de información estadística.....	55.
12.1 Instituciones nacionales	55.
12.2 Organismos internacionales	56.
Índice temático de anteriores boletines	57.

NOVEDAD
NOVEDAD

UNIDADES COLABORADORAS

GABINETE TÉCNICO DEL SUBSECRETARIO

**SUBDIRECCIÓN GENERAL DE ANÁLISIS, PROSPECTIVA
Y COORDINACIÓN**

AGENCIA ESTATAL DE METEOROLOGÍA

**SUBDIRECCIÓN GENERAL DE ESTRUCTURA
DE LA CADENA ALIMENTARIA**

**SUBDIRECCIÓN GENERAL DE POLÍTICA FORESTAL Y
DESERTIFICACIÓN**

**SUBDIRECCIÓN GENERAL DE PLANIFICACIÓN Y USO
SOSTENIBLE DEL AGUA**

**SUBDIRECCIÓN GENERAL DE GESTIÓN INTEGRADA
DEL DOMINIO PÚBLICO HIDRÁULICO**

**MINISTERIO
DE MEDIO AMBIENTE
Y MEDIO RURAL Y MARINO**



1. OPERACIONES ESTADÍSTICAS Y PÁGINA WEB DEL MARM



Todas las operaciones: <http://www.ine.es/ioe/ioeOrg.jsp?cod=0000000&L=0>



Página WEB del MARM: <http://www.marm.es/>



Estructura de la página Web de información estadística

Medio Ambiente

- * Informes de Coyuntura (http://www.mma.es/portal/secciones/info_estadistica_ambiental/estadisticas_info/informes_coyuntura/index.htm)
- * Banco público de indicadores ambientales (http://www.mma.es/portal/secciones/calidad_contaminacion/indicadores_ambientales/banco_publico_ia/index.htm): Agua, Aire, Energía, Hogares, Industria, Medio Urbano, Pesca, Residuos, Riesgos naturales y tecnológicos, Suelo y Transporte.
- * Perfil Ambiental de España (http://www.mma.es/portal/secciones/info_estadistica_ambiental/estadisticas_info/perfil_ambiental_espana.htm)
- * Aguas y Costas (http://www.mma.es/portal/secciones/info_estadistica_ambiental/estadisticas_info/aguas.htm)
- * Biodiversidad (http://www.mma.es/portal/secciones/info_estadistica_ambiental/estadisticas_info/biodiversidad2.htm)
 - Balance Nacional de la Madera (http://www.mma.es/portal/secciones/biodiversidad/montes_politica_forestal/estadisticas_forestal/industria_forestal_2006.htm)
 - Biodiversidad Marina. Espacios Costeros y marinos protegidos (http://www.mma.es/portal/secciones/biodiversidad/biodiversidad_marina/especies_marina/index.htm)
 - Biodiversidad Marina. Inventarios, catálogos y bases de datos (http://www.mma.es/portal/secciones/biodiversidad/biodiversidad_marina/inventarios_marina/index.htm)
 - Caracterización de la Superficie Forestal en la Red Natura 2000 y ENP (http://www.mma.es/portal/secciones/biodiversidad/montes_politica_forestal/estadisticas_forestal/caracterizacion_super_forestales_2006.htm)
 - Estadística Anual de Caza (http://www.mma.es/portal/secciones/biodiversidad/montes_politica_forestal/estadisticas_forestal/produccion_2006.htm)
 - Estadística Anual de Cortas de Madera (http://www.mma.es/portal/secciones/biodiversidad/montes_politica_forestal/estadisticas_forestal/produccion_2006.htm)
 - Estadística Anual de otros aprovechamientos forestales (http://www.mma.es/portal/secciones/biodiversidad/montes_politica_forestal/estadisticas_forestal/produccion_2006.htm)
 - Estadística Anual de Pesca Fluvial (http://www.mma.es/portal/secciones/biodiversidad/montes_politica_forestal/estadisticas_forestal/produccion_2006.htm)
 - Estadística de producción y comercialización de material forestal de reproducción (http://www.mma.es/portal/secciones/biodiversidad/montes_politica_forestal/estadisticas_forestal/caracterizacion_super_forestales_2006.htm)
 - Gestión Forestal Sostenible (http://www.mma.es/portal/secciones/biodiversidad/montes_politica_forestal/estadisticas_forestal/caracterizacion_super_forestales_2006.htm)
 - Incendios Forestales (http://www.mma.es/portal/secciones/biodiversidad/defensa_incendios/estadisticas_incendios/index.htm)
 - Inventario Forestal Nacional (<http://www.mma.es/portal/secciones/biodiversidad/inventarios/ifn/index.htm>)
 - Inventario Nacional de Erosión de Suelos (<http://www.mma.es/portal/secciones/biodiversidad/inventarios/ines/index.htm>)
 - Inventario Nacional de Estado de Salud de los Bosques (http://www.mma.es/portal/secciones/biodiversidad/montes_politica_forestal/estadisticas_forestal/caracterizacion_super_forestales.htm)
 - Inventario Nacional de Sumideros de Carbono (http://www.mma.es/portal/secciones/biodiversidad/montes_politica_forestal/estadisticas_forestal/caracterizacion_super_forestales.htm)
 - Inventario Nacional de zonas húmedas (http://www.mma.es/portal/secciones/biodiversidad/conservacion_humedas/zonas_humedas/inventario_humedas/index.htm)
 - Red Natura 2000 en España (http://www.mma.es/portal/secciones/biodiversidad/rednatura2000/rednatura_espana/index.htm)
- * Residuos y suelos contaminados (http://www.mma.es/portal/secciones/calidad_contaminacion/residuos/estadisticas_residuos/index.htm)

Medio Rural y Marino

- * Novedades de Estadística (<http://www.mapa.es/es/estadistica/infoestad.html>)
- * Estadísticas pesqueras (<http://www.mapa.es/es/estadistica/pags/pesquera/introduccion.htm>)
- * Renta Agraria (<http://www.mapa.es/es/estadistica/pags/macromagnitudes/macromagnitudes.htm>)
- * Red Contable (RECAN) (<http://www.mapa.es/es/estadistica/pags/RECAN/introduccion.htm>)
- * Precios Medios (<http://www.mapa.es/es/estadistica/pags/preciosstestigo/testigo.htm>)
- * Encuesta de Precios de la Tierra (http://www.mapa.es/es/estadistica/pags/precios tierra/Precios_tierra.htm)
- * Cánones de Arrendamientos Rústicos (<http://www.mapa.es/es/estadistica/pags/Canones/Canones.htm>)
- * Precios percibidos, pagados y salarios agrarios (http://www.mapa.es/es/estadistica/pags/PreciosPercibidos/indicadores/indicadores_precios.htm)
- * Avances de superficies y producciones de cultivos (<http://www.mapa.es/es/estadistica/pags/superficie/superficie.htm>)
- * Estadística Láctea
- * Encuesta sobre superficies y rendimientos de cultivos (ESYRCE) (<http://www.mapa.es/es/estadistica/pags/encuestacultivos/resultados.htm>)
- * Encuesta sobre plantaciones de árboles frutales (<http://www.mapa.es/es/estadistica/pags/encuestafrutales/resultados.htm>)
- * Encuestas ganaderas (<http://www.mapa.es/es/estadistica/pags/encuestaganadera/encuesta.htm>)
- * Encuesta nacional de cunicultura (<http://www.mapa.es/es/estadistica/pags/cunicultura/cunicultura.htm>)
- * Encuesta de sacrificio de ganado (<http://www.mapa.es/es/estadistica/pags/sacrificio/encuesta.htm>)
- * Precios Origen-Destino en Alimentación (<http://www.mapa.es/es/estadistica/pags/PreciosOrigenDestino/precios.asp>)
- * Medios de producción (<http://www.mapa.es/es/estadistica/pags/medios/fertilizantes/fertilizantes.htm>)
- * Publicaciones (<http://www.mapa.es/biblioteca/abwebp.exe>)
- * Anuario de Estadística Agroalimentaria (<http://www.mapa.es/es/estadistica/pags/anuario/introduccion.htm>)



2. INDICADORES

2.1 INDICADORES ESTADÍSTICOS

NOVIEMBRE 2009

PIB	III Trim. 2009	Variación (%)		
		IIIT.09/IIIT.09	IIIT.09/IIIT.08	
P.I.B. U.E. 27	(*)2.930.225	0,2	-4,3	
P.I.B. Nacional	251.598	-0,3	-4,0	
P.I.B. Nacional (Ramas agraria y pesquera)	5.124	-	-0,6	
(*) dato II Trimestre				
ud: millones de euros, términos corrientes				
Fuente: EUROSTAT - INE - Contabilidad Nacional Trimestral de España				
POBLACIÓN Y EMPLEO	III Trim. 2009			Variación (%)
	Total	Varones	Mujeres	IIIT.09/IIIT.09
Población nacional (1 de enero de 2009, anual)	46.661.950	23.104.496	23.557.454	-
Población activa nacional	22.993,5	12.904,1	10.089,4	-0,4
Población activa según Rama de actividad (CNAE-2009)				
A. Agricultura, ganadería, silvicultura y pesca:	952,2	691,3	260,9	-2,9
Agricultura, ganadería, caza y servicios relacionados	871,2	619,9	251,4	-2,7
Silvicultura y explotación forestal	34,1	31,3	2,8	-8,6
Pesca y acuicultura	46,9	40,2	6,8	-3,5
C. Industria manufacturera:	2.810,3	2.069,8	740,5	-3,3
Industria de la alimentación	468,6	276,9	191,6	-2,3
Fabricación de bebidas	50,1	40,7	9,4	3,3
Industria del tabaco	4,4	2,5	1,9	-21,4
E. Suministro de agua, activ. de saneamiento, gestión de residuos y descontaminación	138,6	118,1	20,5	-8,6
Captación, depuración y distribución de agua	42,0	35,0	7,0	-7,3
Recogida y tratamiento de aguas residuales	9,4	7,5	1,8	2,2
Recogida, tratamiento y eliminación de residuos; valorización	80,8	70,6	11,9	-9,4
Actividades de descontaminación y otros servicios de gestión de residuos	6,4	4,9	1,5	-18,9
ud: miles de personas				
Fuente: INE				
IPC NACIONAL OCTUBRE-09		Var. Mensual	Var. Acumulada	Var. Interanual
General		0,7%	0,3%	-0,7%
Alimentos y bebidas		-0,2%	-2,6%	-2,4%
Fuente: INE				
ENCUESTA DE CÁNONES DE ARRENDAMIENTO RÚSTICO 2008. (Base 1999)		2008	Variación (%)	
Valor a precios corrientes (euros/ha)		168,06	08/07	
			0,9	
Fuente: S G de Estadística MARM				
ÍNDICE GENERAL DE PRECIOS DE LOS AGRICULTORES Julio 2009 (Base año 2005=100)		Ind. Mensual	Var. Año anterior	Aportación incred. ind. gral.
Índice de precios percibidos		83,27	-17,87	-17,87
De productos vegetales		70,62	-26,74	-16,44
De productos animales		106,46	-3,69	-1,43
Índice de precios pagados		116,61	-15,04	-15,04
De fertilizantes		150,43	-21,48	-2,41
De alimentos para el ganado		113,51	-19,71	-9,38
De carburantes		102,12	-38,46	-3,28
Fuente: S G de Estadística MARM				
RENTA AGRARIA 2008 (2ª estimación enero 2009)		2008 (2e)	Variación (%)	
Producción Rama Agraria *		41.743	08/07	
			2,5	
Consumos intermedios *		19.943	13,4	
Renta Rama Agraria *		23.282	-4,7	
Renta Agraria por UTA (ud: euros corrientes)		24.619	0,6	
Renta Agraria por UTA (ud: euros constantes)		12.119	-2,5	
Renta Agraria por UTA en la UE-27 (variación en términos constantes)		-	-3,5	
* ud: millones de euros, términos corrientes				
Fuente: S G de Estadística MARM				
RECAN: Orientación Técnico-Económica "Mixto Cultivos". Resultados medios nacionales por explotación (año 2007 provisionales)		2007p	Variación (%)	
Sau (ha)		35,8	07/media 03-07	
			-1,8	
Unidades Ganaderas (UG)		2,4	-10,4	
Mano de obra Total (UTAs)		1,0	-5,7	
Producción Bruta *		40.506	16,5	
Consumos intermedios *		15.352	25,9	
VAN coste factores (Renta agraria) *		28.752	6,6	
* ud: euros/explotación				
Fuente: S G de Estadística MARM				
INCENDIOS FORESTALES (enero-octubre 2009)		Actual	Año anterior	Media 10 años
Nº incendios forestales (>1ha)		5.349	4.273	6.452
Superficie forestal afectada (ha)		109.448	49.435	119.724
Nº grandes incendios (>500ha)		32	6	29
Fuente: MARM				
RESERVA HIDRÁULICA (24 noviembre 2009)		Actual	Año anterior	Media 10 años
Embalses consuntivos (% sobre capacidad)		36,6%	37,9%	44,2%
Embalses hidroeléctricos (% sobre capacidad)		56,4%	56,4%	61,2%
Total Reserva peninsular (% sobre capacidad)		42,9%	43,8%	49,7%
Fuente: MARM				
CLIMATOLOGÍA (octubre 2009)		Mes	Acumulado	12 meses
Precipitación media peninsular (litros/m ²)		38,5	429,2	555,2
Fenómenos meteorológicos adversos (nº avisos)		43	1.214	1.616
Fuente: MARM				
ENERGÍA (octubre 2009)		Mes	Acumulado	12 meses
Generación energía hidráulica (GWh)		1.253	19.012	22.875
Generación energía eólica (GWh)		2.942	26.862	33.846
Generación de electricidad con energías renovables (GWh)*		4.183	50.179	67.559
(*) datos septiembre				
Fuente: REE				
CONSUMO DE BIOCMBUSTIBLES (agosto 2009)		Mes	Acumulado	12 meses
Bioetanol (miles de toneladas)		19,4	125,3	164,2
Biodiesel (miles de toneladas)		109,3	760,7	990,6
Fuente: CORES. MITC				
DENUNCIAS (septiembre 2009)		Mes	Acumulado	12 meses
Intervenciones SEPRONA (número)		12	107.638	136.763
Intervenciones en Parques Nacionales SEPRONA (número)		77	605	768
Fuente: SEPRONA				
PRECIO TONELADA CO ₂ (octubre 2009)		Promedio	Máximo	Mínimo
Derechos de emisión de CO ₂ (€/t)		14,1	14,8	13,1
Créditos de carbono (€/t)		13,2	13,9	12,0
Fuente: SENDECO2				



Unión Europea. Déficit y deuda pública 2008

Siete países de la UE-27 han conseguido superávit presupuestario en el ejercicio de 2008 (sólo Finlandia, Luxemburgo, Chipre y Holanda de la zona euro). Alemania consiguió déficit nulo; España obtuvo un déficit del 4,1%; el déficit de la ZE-16 fue del 2,0%; y el de la UE-27 del 2,3%.

Por lo que respecta a la deuda pública, en el año 2008, España ha situado su nivel de deuda pública en el 39,7% del PIB, muy inferior a la media de la ZE-16 (69,3%) y de la UE-27 (61,5%), y también inferior a la deuda de Italia, Alemania, Francia y Reino Unido.

SUPERÁVIT-DÉFICIT PRESUPUESTARIO UE AÑO 2008 (% del PIB)

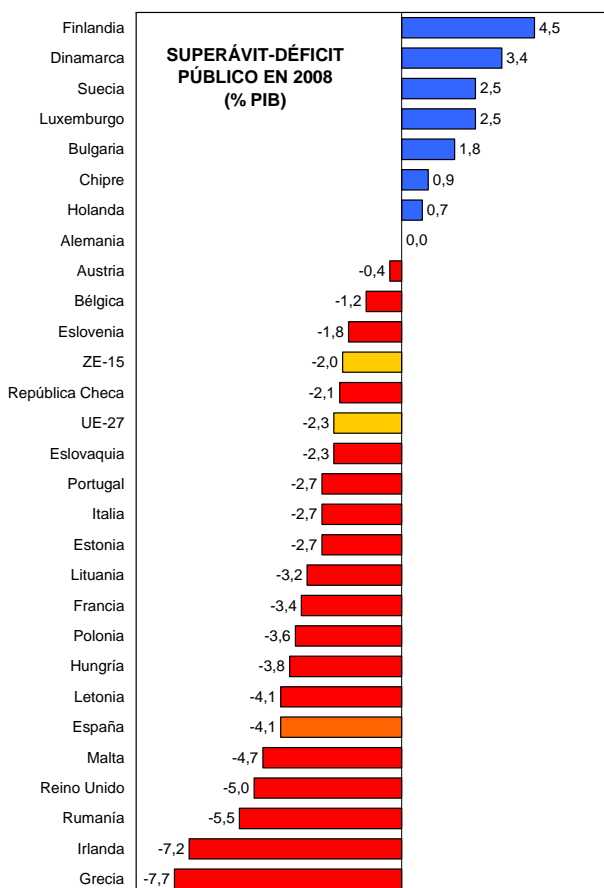

DEUDA PÚBLICA UE AÑO 2008 (% del PIB)

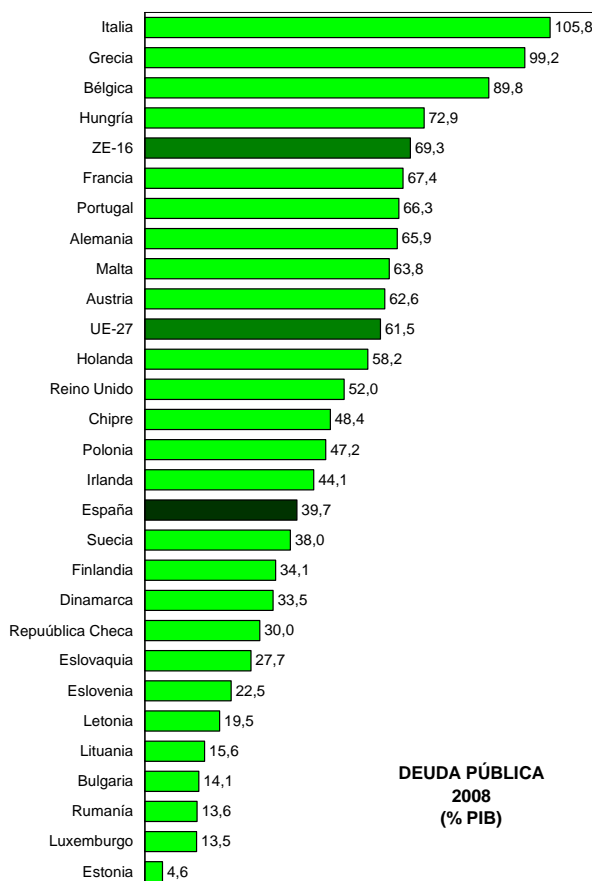

Indicadores

España. PIB del 3er trimestre de 2009

El INE estima que el Producto Interior Bruto (PIB) correspondiente al **tercer trimestre del año 2009** moderó su caída hasta sólo 3 décimas, registrando una tasa de variación interanual del -4,0% en precios constantes del año 2000, según la serie de datos corregidos de efectos estacionales y de calendario.

ESPAÑA - TASA INTERANUAL DEL PIB

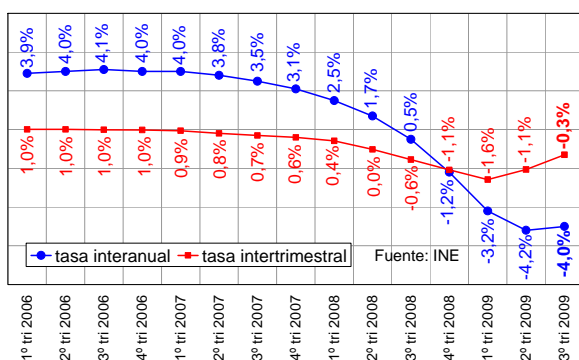

Entre julio y septiembre, el gasto en consumo final nacional de los hogares disminuyó un 5,1% y el gasto en consumo final de las AA.PP aumentó un 4,9%. Por su parte, la formación bruta de capital fijo se redujo un 16,2%, con fuertes caídas en bienes de equipo (-24,3%), construcción (-11,5%) y otros productos (-19,9%). Con ello, la demanda nacional se redujo un 6,5%.

En dicho trimestre, el sector exterior contribuyó con 2,5 puntos porcentuales al crecimiento del PIB, con menores caídas en las exportaciones (-11,1%) que en las importaciones (-17,0%).

Por el lado de la demanda, las variaciones interanuales fueron: agricultura, ganadería y pesca -0,6%; energía -7,9%; industria -15,7%; construcción -6,6%; y servicios -1,3%.

Por lo que respecta al empleo, según la CNTR la tasa interanual del 3er trimestre de 2009 fue del -7,2%, lo que supone la destrucción de 1,36 millones de puestos de trabajo a tiempo completo en un año. El coste laboral unitario creció sólo un 0,4% en el trimestre, 8 décimas por encima del deflactor del PIB.



U nión Europea. PIB del 3er trimestre de 2009

De acuerdo con la primera estimación de EUROS-TAT, en el 3er trimestre de 2009, el PIB de la Eurozona (ZE-16) aumentó un 0,4%, registrando una tasa de variación interanual del -4,1%.

De la misma manera, el PIB de la UE-27 creció un 0,2% en el trimestre y situó su tasa interanual en el -4,3%. Por su parte, el PIB español se redujo un 0,3% en el trimestre y un 4,0% en tasa interanual.

En tasa interanual, en el tercer trimestre de 2009 España superó a Japón, Reino Unido, Alemania, Italia, UE-27 y ZE-16, y se situó por debajo de USA y Francia.

VARIACIÓN INTERANUAL DEL PIB 3er trimestre 2009

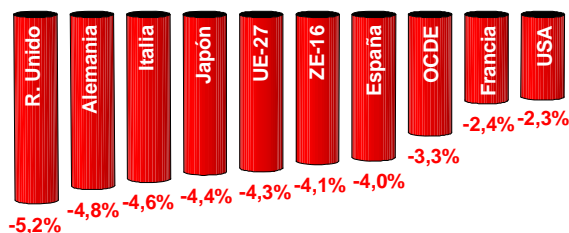

Fuente: EUROSTAT

Mercado de trabajo

En octubre, el paro registrado aumentó en 98.906 personas, situándose el número de parados registrados en el INEM a **31 de octubre** en 3.808.353 personas.

El paro en el **sector agrícola** aumento en 11.899 personas en octubre, hasta situarse en 107.277 personas a 31 de octubre (35.458 parados más en los últimos doce meses).

A 31 de octubre había 1.903.826 mujeres paradas (+28% en el último año) y 1.904.527 hombres parados (+43% en el último año). Por otra parte, en dicha fecha el 13,9% del paro registrado correspondía a **extranjeros**.

El número de solicitudes de **prestaciones** a nivel nacional registradas en el mes de **septiembre** de 2009 ascendió a 887.043, con lo que los beneficiarios existentes a final del mes de septiembre eran 2.658.507 personas.

En octubre se firmaron 1.357.868 **contratos** y entre enero y octubre 11.680.245 contratos (-18,4%).

PARO REGISTRADO 2008-2009

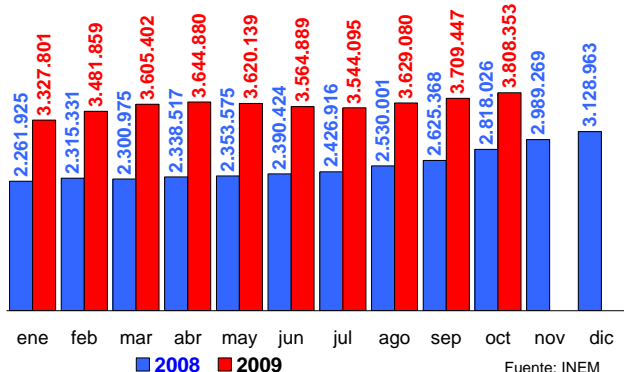

Fuente: INEM

Los datos de la **Encuesta de Población Activa (EPA)** del 3er trimestre de 2009, reflejan ligeras reducciones en el paro y en la ocupación. Con ello, es la primera vez en dos años que la EPA registra un descenso del paro, pero es el segundo trimestre consecutivo que desciende el número de activos tras ocho años de crecimiento.

En el **sector agrícola**, aumenta el paro y disminuye la ocupación, mientras que en el **sector de agua, saneamiento y residuos**, se reduce el paro y la ocupación.

ENCUESTA DE POBLACIÓN ACTIVA

EPA	1º tri 2009	2º tri 2009	3er tri 2009
Activos	23.101.500	23.082.500	22.993.500
Ocupados	19.090.800	18.945.000	18.870.200
Parados	4.010.700	4.137.500	4.123.300
Tasa actividad	60,15%	60,06%	59,81%
Tasa de paro	17,36%	17,92%	17,93%
Agricultura	1º tri 2009	2º tri 2009	3er tri 2009
Activos	1.008.300	981.100	952.200
Ocupados	837.800	786.600	737.200
Parados	170.500	194.500	215.000
Agua	1º tri 2009	2º tri 2009	3er tri 2009
Activos	143.900	151.600	138.600
Ocupados	133.400	137.400	129.600
Parados	10.500	14.200	9.000

En octubre se redujo la **afiliación** a la Seguridad Social en 26.150 personas, con lo que el número medio de **afiliados** en septiembre era de 17.908.945.

La afiliación en el sector de la **agricultura, ganadería, caza, selvicultura y pesca** del régimen general, aumentó en 12.085 en octubre, hasta 1.218.751 afiliados.

Los afiliados del **régimen especial agrario** aumentaron en 56.895 en octubre, hasta 822.880 afiliados; los del régimen especial de autónomos (SETA), disminuyeron en 10.483 hasta 221.303 afiliados; y los afiliados del **régimen especial de trabajadores del mar**, se redujeron en 2.745 hasta 66.404 afiliados.

AFILIADOS MEDIOS A LA SEGURIDAD SOCIAL



Fuente: Mº Trabajo e Inmigración

Tasas de paro en septiembre: ZE-16 un 9,7%; UE-27 un 9,2%; USA un 9,8%; y Japón un 5,3%.



Índice de precios de consumo

En octubre, el **IPC** aumentó 7 décimas, situó su tasa acumulada en el +0,3% y su tasa interanual en el -0,7%.

La inflación subyacente aumentó 9 décimas en el mes y un 0,1% en tasa interanual.

El grupo de **alimentos y bebidas no alcohólicas** se redujo 2 décimas en octubre, su tasa acumulada se situó en el -2,6% y su tasa interanual en el -2,4%.

Tasas interanuales del IPC en octubre: ZE-16 -0,1%; UE-27 +0,5%; USA -1,3%; y Japón -2,2%.

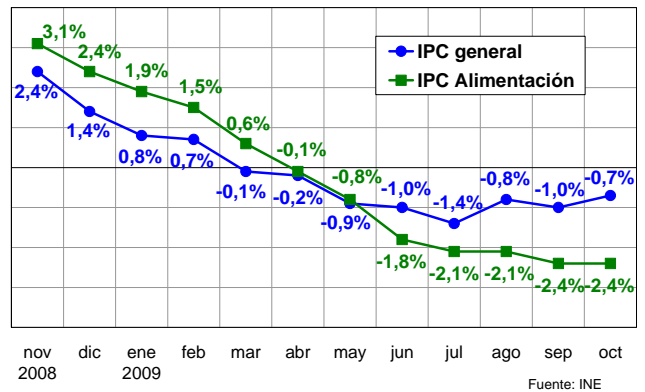

Índice de precios industriales (IPRI)

En **septiembre**, el índice general de precios industriales creció 4 décimas y situó su tasa interanual en -5,4%. Los precios de la **industria de la alimentación** aumentaron 1 décima y situaron su tasa interanual en el -4,4%, mientras que los de **suministro de agua** se mantuvieron sin variación y situaron su tasa interanual en el +5,2%.

El IPRI no varió en **octubre**, pero redujo su tasa interanual hasta el -4,2%. La **industria de la alimentación** se redujo 9 décimas y situó su tasa interanual en el -4,2%, y el **suministro de agua** aumentó 1 décima y situó su tasa interanual en +5,0%.

En septiembre, el IPRI de la UE-27 se situó en el -7,3% y el de la ZE-16 en el -7,7%.

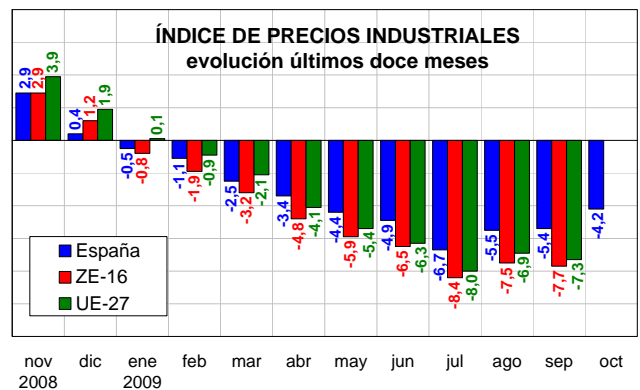

Indicadores

Índice de producción industrial (IPI)

La tasa interanual del **Índice de Producción Industrial español (IPI)** se situó en el -12,5% en septiembre, corregida de efectos de calendario. Aunque en el último mes el IPI ha frenado su recuperación, desde el mes de marzo se observa una tendencia clara de mejoría.

En la eurozona, la tasa interanual del IPI de septiembre ha sido del -12,9% y en la Unión Europea del -12,1%.

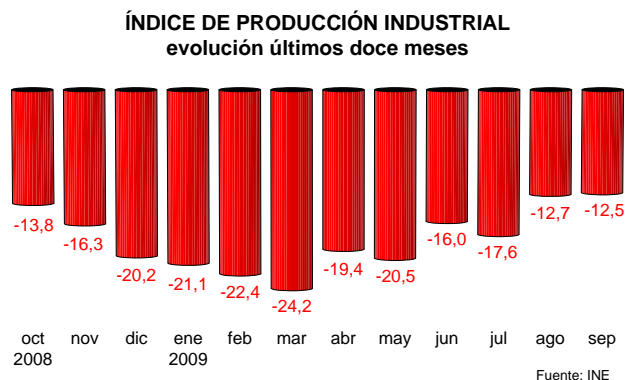

Fuentes: MTIN, INE, INEM, EUROSTAT



2.3 INDICES DE PRECIOS AL CONSUMO Y ALIMENTOS

OCTUBRE 2009

OCTUBRE PRESENTÓ LA SEGUNDA MAYOR SUBIDA DE PRECIOS TRAS ABRIL

Importante subida de precios en el mes de octubre (0,7%), lo que hace que la variación acumulada del IPC en el año vuelva a valores positivos (0,3%). Con respecto a los precios registrados en octubre de 2008, en octubre de 2009 los consumidores han visto bajar los mismos en un -0,7%. La tasa anual de inflación subyacente se mantiene estable (0,1%) y el IPC Armonizado aumenta cuatro décimas en el mes, situándose en el -0,6% anual.

La mayoría de grupos que forman el IPC mantuvieron estables sus precios, la subida del IPC General se explica por el incremento de precios observado en *vestido y calzado* (9,6%) debido a la aparición de la nueva temporada.

Los carburantes y lubricantes disminuyeron, un mes más, sus precios (-0,3%), mientras que los otros combustibles aumentaron el 3,8%.

Índice de Precios al Consumo (IPC)				Alimentos
2009	Variación mensual	Variación acumulada	Variación interanual	Variación mensual
Enero	-1,2	-1,2	0,8	0,0
Febrero	0,0	-1,2	0,7	-0,5
Marzo	0,2	-1,1	-0,1	-0,7
Abril	1,0	-0,1	-0,2	-0,3
Mayo	0,0	-0,1	-0,9	-0,5
Junio	0,4	0,3	-1,0	-0,4
Julio	-0,9	-0,5	-1,4	-0,2
Agosto	0,3	-0,2	-0,8	0,2
Septiembre	-0,2	-0,4	-1,0	0,0
Octubre	0,7	0,3	-0,7	-0,2

Fuente: INE

La tendencia alcista en los precios, observada desde enero de 2009, se consolida. A la inversa es lo que sucede con los precios de los alimentos que, un mes más, vuelven a reflejar descensos en los precios.

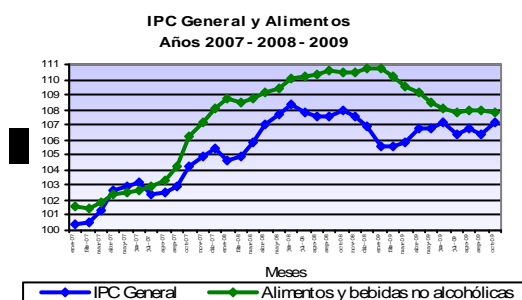

El precio de los **Alimentos** descendió en el mes de octubre un -0,2%; en el conjunto del año los precios están un -2,6% por debajo de los constatados en el mes de enero y respecto a octubre de 2008 registran una tasa un -2,4% inferior. En este mes, las mayores subidas se midieron en *aceites y grasas* (6,0%), aunque en lo que va de año sus precios han descendido un -7,5%; el precio de la *carne de ovino* se incrementó el 3,6% y sus precios son similares a los registrados hace un año. Los descensos han sido más numerosos que las alzas, destacando el -1,8% del *pescado* (-6,6% en el año y -3,2% interanual); la *carne de ave* bajó un -1,4% (-1,6% anual y -2,3% interanual); los *productos lácteos* registraron un -0,9% en el mes (-5,1% anual y -3,9% interanual); la *carne de porcino* (-0,9% mensual, -2,9% anual y -5,4% interanual); las *patatas y sus preparados* (-0,7% mensual, -11,2% anual y -12,4% interanual); y la *leche* (-0,2% mensual, -8,4% en el año y -9,9% interanual).

ALIMENTOS octubre 2009	Variación mensual	Variación anual	Variación interanual
Pan	0,1	-0,5	-0,7
Cereales	-0,7	-0,9	0,0
Carne de Vacuno	0,5	-0,1	0,6
Carne de Ovino	3,6	-5,3	0,8
Carne de Porcino	-0,9	-2,9	-5,4
Carne de Ave	-1,4	-1,6	-2,3
Pescado	-1,8	-6,6	-3,2
Huevos	-0,3	-0,3	0,0
Leche	-0,2	-8,4	-9,9
Prod. Lácteos	-0,9	-5,1	-3,9
Aceites y grasas	6,0	-7,5	-10,9
Frutas frescas	-0,2	-4,2	-3,8
Legumbres y Hortalizas frescas	-0,2	1,1	1,0
Preparados Legumbres y Hortalizas	-0,2	-1,6	-1,5
Patatas y sus derivados	-0,7	-11,2	-12,4
Alimentos	-0,2	-2,6	-2,4

Fuente: INE

La nota predominante respecto al comportamiento de los precios en las **Comunidades Autónomas**, ha sido el incremento de los mismos, destacando Aragón y Galicia (1,1%) y Castilla-La Mancha y Extremadura (1,0%). Baleares fue la comunidad con una subida más liviana (0,2%), seguida de Canarias (0,3%). Respecto a los alimentos, las subidas más importantes se dieron en Aragón y Navarra (0,4% respectivamente), mientras que en Baleares se dieron los mayores descensos (-0,4%).

Tasas de Variación Mensual IPC General y Alimentos, por CC.AA.

octubre 2009	IPC General	Alimentos
Andalucía	0,7	-0,3
Aragón	1,1	0,4
Asturias	0,9	-0,1
Baleares	0,2	-0,4
Canarias	0,3	-0,1
Cantabria	0,8	-0,1
Castilla y León	0,8	0,0
Castilla-La Mancha	1,0	0,0
Cataluña	0,6	-0,2
C. Valenciana	0,8	-0,2
Extremadura	1,0	-0,2
Galicia	1,1	-0,2
Madrid	0,5	-0,1
Murcia	0,9	-0,2
Navarra	0,6	0,4
País Vasco	0,8	-0,2
La Rioja	0,9	0,1
Ceuta	0,9	-0,3
Melilla	0,9	-0,2
ESPAÑA	0,7	-0,2

Fuente: INE

<http://www.ine.es/jaxi/menu.do?type=pcaxis&path=/t25/p138&file=inebase&L=0>
<http://www.ine.es/jaxi/menu.do?type=pcaxis&path=/t25/p180&file=inebase&L=0>
<http://www.mapa.es/es/estadistica/pags/PreciosOrigenDestino/precios.asp>
<http://www.mapa.es/es/estadistica/pags/preciosdestino/testigo.asp>

2.4 INDICES DE PRECIOS PERCIBIDOS (AGRARIOS)



JULIO 2009 - (Base 2005=100)

El Índice General de Precios Percibidos por los Agricultores y Ganaderos se situó en el mes de julio en 83,27, bajando un -17,87% respecto al mismo mes del año anterior y un -11,10% respecto a junio de 2009. Esta bajada es debida principalmente a los productos vegetales que descendieron un -26,74% respecto al año 2008 (aportación -16,44 puntos), y un -19,12% respecto al mes pasado; los productos animales también baja-

ron un -3,69% interanual, con aportación de -1,43 puntos al índice general, si bien subió un 4,71% respecto al mes anterior.

El índice general avanzado para el mes de agosto de 2009 descendiendo nuevamente un -15% sobre el mismo mes del año anterior, siendo el margen de confianza de más menos 5%.

Índices de precios percibidos por los agricultores (base 2005=100)

Descripción	Índice mensual	Mismo mes año anterior		% Variación mes anterior
		% Variación año	Aportación	
Índice general de precios percibidos	83,27	-17,87	-17,87	-11,10
Productos vegetales	70,62	-26,74	-16,44	-19,12
Productos agrícolas	70,45	-26,90	-16,23	-19,43
Cereales	110,13	-30,23	-4,61	-13,57
Leguminosas	143,26	2,55	0,02	2,59
Tubérculos	95,8	-38,65	-0,79	5,23
Cultivos industriales	77,73	-14,64	-0,23	11,84
Cultivos forrajeros	114,69	-13,74	-0,56	0,68
Cítricos	50,1	-80,86	-1,29	-2,55
Frutas no cítricas	89,03	-20,54	-2,18	-7,69
Hortalizas	41,17	-32,59	-5,59	-45,46
Vitivinícola	99,12	-11,05	-0,12	-18,72
Aceite de oliva total	64,86	-16,58	-0,68	5,84
Semillas	108,62	-32,62	-0,37	9,87
Flores y plantas ornamentales	97,52	17,32	0,17	-4,28
Productos forestales	79,44	-18,45	-0,21	-3,65
Productos animales	106,46	-3,69	-1,43	4,71
Ganado para abasto	107,93	1,06	0,29	6,89
Vacuno para abasto	109,47	2,72	0,16	0,63
Ovino ara abasto	95,62	5,47	0,18	13,81
Caprino para abasto	98,46	-4,73	-0,01	7,93
Porcino para abasto	111,59	2,37	0,31	10,39
Aves para abasto	108,79	-7,72	-0,35	1,33
Conejos para abasto	93,82	0,72	0,00	0,48
Productos ganaderos	102,25	-15,73	-1,72	-1,37
Leche	91,32	-22,64	-1,84	-0,54
Huevos	138,91	4,92	0,13	-3,16
Lana	88,85	-22,37	-0,01	-0,78

Nota: Se señalan en rojo los descensos inferiores al -15 % y en azul las subidas superiores al 15 %

El descenso del índice de productos vegetales se debió tanto a los productos agrícolas (-26,90% interanual, aportación de -16,23 puntos al incremento del índice general), como a los productos forestales (-18,45% interanual, aportación de -0,21 puntos).

En el apartado de productos agrícolas, las bajadas más acusadas se produjeron en hortalizas, que se depreciaron un -32,59% respecto a julio de 2008 (aportación -5,59 puntos al índice general y descenso del -45,46% respecto al mes pasado), los cereales, cuyos precios descienden un -30,23% respecto a julio de 2008 (aportación de -4,61 puntos y caída intermensual del -13,57%), las frutas no cítricas, que se deprecian un -20,54% respecto al año 2008 (aportación -2,18), los cítricos, cuyos precios descendieron el -80,86% (aportación -1,29), seguidos de los tubérculos (-38,65%, aportación -0,79), el aceite de oliva (-16,58%, aportación -0,68), los cultivos forrajeros (-13,74%, aportación -0,56 puntos), semillas (-32,62%, aportación -0,37), los cultivos industriales (-14,64%, aportación -0,23) y, por último, el sector vitivinícola, que cae un -11,05% respecto a julio de 2008, aportando -0,12 puntos al índice general.

Se constataron subidas interanuales únicamente en flores y plantas ornamentales (+17,32%, aportación 0,17 puntos) y en leguminosas (+2,55%, aportación 0,02 puntos).

En el apartado de productos animales, el índice de precios de los productos ganaderos desciende un -15,73% respecto a julio de 2008 y un -1,37% respecto al mes pasado, con una aportación de -1,72 puntos al retroceso del índice general ganadero. La leche, con una aportación de -1,84 puntos y un retroceso del -22,64% interanual y -0,54% intermensual, es la principal responsable de la caída del grupo; la lana apenas aporta -0,01 puntos, mientras que los huevos se revalorizan un 4,92% respecto al año anterior, aportando al incremento del índice 0,13 puntos positivos.

En cuanto al ganado para abasto, se revalorizan porcino (+2,37%), ovino (+5,47%), vacuno (2,72%) y conejos (+0,72%), mientras que retroceden aves (-7,72%) y cabras (-4,73%).

Se pueden consultar detalladamente los datos en nuestra página web en el siguiente enlace:

www.mapa.es/es/estadistica/pags/PreciosPercibidos/indicadores/indicadores_precios.htm

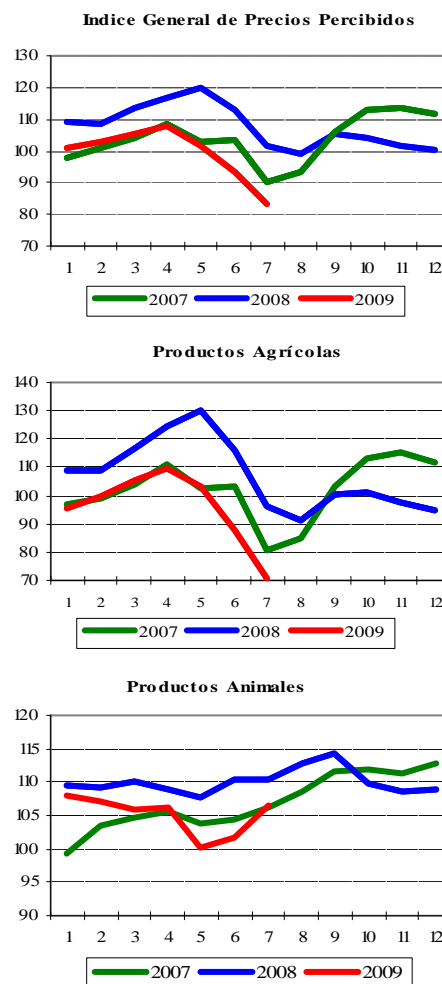



INDICES DE PRECIOS PAGADOS (AGRARIOS)

JULIO 2009 - (Base 2005=100)

El índice general de precios pagados por los medios de producción agrarios se situó en julio de 2009 en 116,61, descendiendo un -15,04% respecto al mismo mes del año anterior.

El mayor descenso, teniendo en cuenta la repercusión en el índice general, corresponde, una vez más, a los alimentos del ganado que bajaron un -19,71% (aportación -9,38 puntos), seguido, con menor influencia en el índice general, de la energía, que este mes cayó un -29,16% (aportación -3,14), debido al reajuste en la cotización de los carburantes (-38,46%, aportación -3,28), que pesa mucho más que la subida de la electricidad (7,66%, aportación 0,14) y de los lubricantes (sin apenas repercusión en el índice general). También bajaron los fertilizantes (-21,48%, aportación -2,41), los gastos generales (-4,97%, aportación -0,43 puntos), las semillas y plantones (-0,76%, aportación de -0,04 puntos) y el material y pequeño utillaje (-2,11%, aportación de -0,04 puntos).

Dentro del grupo de los alimentos para el ganado, bajaron mucho menos los piensos simples (-12,75%, con aportación de -1,02 puntos al índice general) que los compuestos (-21,12%, aportación de -8,36), siendo, los alimentos para porcino los que más descendieron (-29,91%, aportación -5,47). Las demás

categorías de piensos compuestos analizados también tuvieron caídas de cotizaciones, aunque menos importantes (desde el -16,37%, aportación -1,39 puntos de los alimentos para bovino, hasta -18,83%, aportación -0,22 puntos de los alimentos para aves).

En cuanto al grupo de fertilizantes, tanto los simples como los compuestos sufrieron depreciaciones del mismo orden de magnitud (-22% y -22,17%, con aportaciones de -1,15 y -1,23 puntos al incremento del índice general, respectivamente), siendo los fertilizantes nitrogenados (-28,03% interanual y aportación de -1,20 puntos) los principales responsables de la devaluación de los simples. Los precios pagados por las enmiendas descendieron -7,15% respecto al mes de julio de 2008 (aportación -0,03).

Amortiguaron ligeramente la caída del índice general, teniendo en cuenta su repercusión, la conservación y reparación de maquinaria 3,52% (aportación 0,19), los servicios veterinarios 2,98% (aportación 0,09), la conservación y reparación de edificios 3,13% (aportación 0,08), y, por último, los productos fitopatológicos 1,25% (aportación 0,05).

Índices de precios pagados por los agricultores (base 2005=100)

Descripción	Índice mensual	% Variación año anterior	Aportación increm. índ. gal.
Índice general de precios de bienes y servicios	116,61	-15,04	-15,04
Semillas y plantones	113,00	-0,76	-0,04
Semillas	119,46	0,35	0,01
Plantones	105,11	-2,29	-0,05
Fertilizantes	150,43	-21,48	-2,41
Fertilizantes simples	138,82	-2,22	-1,15
Fertilizantes nitrogenados	123,47	-28,03	-1,20
Fertilizantes fosfatados	165,21	-11,76	-0,04
Fertilizantes potásicos	257,79	12,76	0,08
Fertilizantes compuestos	180,63	-22,17	-1,23
Enmiendas	79,05	-7,15	-0,03
Alimentos del ganado	113,51	-19,71	-9,38
Piensos simples	115,47	-12,75	-1,02
Piensos compuestos	113,08	-21,12	-8,36
Piensos compuestos para bovino	113,47	-16,37	-1,39
Piensos compuestos para ovino	119,02	-18,47	-0,32
Piensos compuestos para porcino	106,87	-29,91	-5,47
Piensos compuestos para aves	107,69	-18,83	-0,22
Piensos compuestos para conejos	122,61	-9,73	-0,97
Productos fitopatológicos	112,87	1,25	0,05
Servicios veterinarios	114,91	2,98	0,09
Conservación y reparación de maquinaria	121,11	3,52	0,19
Conservación y reparación de edificios	121,74	3,13	0,08
Energía	108,85	-29,16	-3,14
Carburantes	102,12	-38,46	-3,28
Lubricantes	116,26	1,83	0,01
Electricidad	130,28	7,66	0,14
Material y pequeño utillaje	108,07	-2,11	-0,04
Gastos generales	113,56	-4,97	-0,43

Nota: Se señalan en rojo los descensos inferiores al -5% y en azul las subidas superiores al 5%.

Indicadores

Índice General de Bienes y Servicios de Uso Corriente

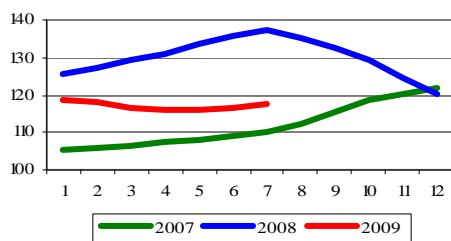

Índice de Precios de Alimentos del Ganado



Índice de Precios de Energía y Lubricantes

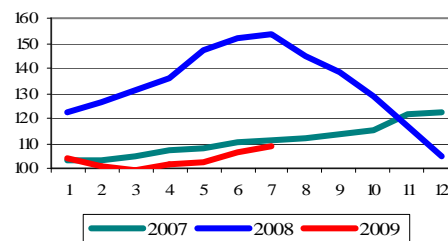

Se pueden consultar detalladamente los datos en nuestra página web en el siguiente enlace:

www.mapa.es/es/estadistica/pags/PreciosPercibidos/indicadores/indicadores_precios.htm

INDICES DE SALARIOS (AGRARIOS)



JULIO 2009 - (Base 1985=100)

El índice general de salarios agrarios se situó en julio de 2009 en 350,48, con una ligera revalorización del 0,65% respecto al mismo mes del año anterior y del 0,35% respecto al pasado mes de junio.

Los trabajadores con salarios fijos experimentaron un crecimiento interanual en sus nóminas del 4,52%, manteniéndose prácticamente estable respecto al mes anterior, mientras que los salarios eventuales se vieron depreciados respecto al año pasado en un -2,27%, si bien crecieron ligeramente (+0,61%) respecto a junio de este año.

Entre los trabajadores fijos, la mayor subida interanual

la experimentaron los vaqueros o porqueros (9,01%), todas las demás categorías laborales tuvieron incrementos positivos respecto al año pasado y únicamente los sueldos de los encargados y capataces tuvieron un pequeño retroceso respecto al mes de junio de este año.

En lo que respecta a los salarios eventuales, los dedicados a la plantación y tala de árboles son los que mayor subida salarial han experimentado este mes, con un +9,12% respecto al mismo mes del año pasado, seguidos de los que manejan ganado (+4,07%); las demás categorías subieron por debajo del 2%, con la excepción de los que riegan y los recolectores de frutas, agrios y productos herbáceos, que sufrieron pérdidas en sus nóminas.

Índices de salarios agrarios (base 1985=100)

	Índice mensual	% var. año anterior	% var. mes anterior
Índice general	350,48	0,65	0,35
Trabajadores fijos	342,25	4,52	0,03
Encargados, capataces	330,74	5,62	-0,29
Tractoristas y maquinistas	343,98	5,27	0,24
Pastores	352,71	6,98	0,00
Vaqueros o porqueros	355,83	9,01	0,00
Hortelanos	387,03	3,39	0,03
Guardas o caseros	394,37	3,84	0,05
Peón fijo para trabajos diversos	325,00	2,28	0,03
Trabajadores eventuales (tipos de trabajo)	357,41	-2,27	0,61
Preparación del terreno	346,17	0,75	-5,63
Siembra y abonado	355,14	0,73	-8,97
Labores complementarias	370,51	1,52	3,62
Riegos	348,99	-6,33	-3,09
Tratamientos de plagas	309,97	1,50	-2,20
Recolección productos herbáceos	359,25	-3,14	-1,27
Recolección frutas y agrios	353,18	-1,42	3,33
Recolección de aceituna	-	-	-
Vendimia	532,21	1,90	0,00
Poda	-	-	-
Plantación y tala de árboles	362,18	9,12	0,65
Manejo de ganado	346,60	4,07	0,29

Nota:

Se señalan en rojo los descensos inferiores al:

-5%

Se señalan en azul las subidas superiores al:

5%

Indicadores

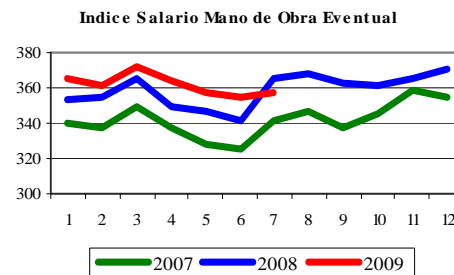
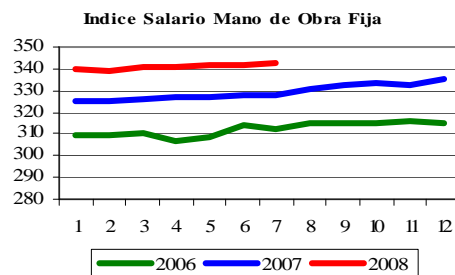
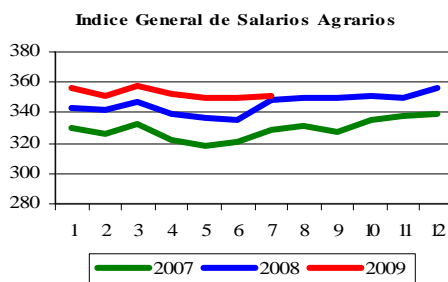

Año 2008

Aspectos más destacados

El objetivo fundamental de la Encuesta sobre Cánones de Arrendamiento Rústico consiste en "medir la **EVOLUCIÓN del nivel de canon medio** de las clases de tierras agrarias más significativas; es decir, tierras libres a la venta y cuyo destino es el de su explotación agraria".

Dicha encuesta, de periodicidad anual, se realiza desde 1998 por el Ministerio de Medio Ambiente y Medio Rural y Marino (anterior Ministerio de Agricultura, Pesca y Alimentación) en colaboración con las Comunidades Autónomas.

De acuerdo con el "Censo Agrario 1999", la superficie agraria útil en España asciende a 26.316.787 hectáreas, de las cuales 7.073.199 hectáreas figuran bajo el régimen de tenencia de

"arrendamiento", es decir, casi un 27%. Esta misma proporción se mantiene en los resultados de la "Encuesta de Estructuras de Explotaciones Agrarias 2007", detectándose, sin embargo, un descenso en torno al 4,5% de ambas superficies.

Los tipos de cultivos y aprovechamientos con mayor representación son los de secano y, dentro de ellos, las tierras de labor (57,8%) y los pastizales (16,3%); le siguen en importancia las tierras de labor de regadío (12,5%).

Durante 2008, los cánones de arrendamiento rústico presentan un moderado incremento. Así, el índice general experimenta un aumento del 0,9%, situándose el valor en 168 euros/ha en términos corrientes, subida similar a la detectada el año precedente. Dicho valor en términos constantes sufre un descenso del -2,2%.

EVOLUCIÓN DE LOS CÁNONES DE ARRENDAMIENTO RÚSTICO 1998-2008 (Base 1999)

Años	Canon a precios corrientes			Deflactor del PIB			Canon a precios constantes		
	Euros / Ha.	Índice 1999=100	Variac. interanual	Índice 1999=100	Variac. interanual	Euros / Ha.	Índice 1999=100	Variac. interanual	
1998	120	92,3	---	97,3	---	123	94,9	---	
1999	130	100,0	8,3%	100,0	2,8%	130	100,0	5,3%	
2000	138	105,9	5,9%	103,5	3,5%	133	102,3	2,3%	
2001	140	107,4	1,5%	107,8	4,1%	130	99,7	-2,6%	
2002	145	111,9	4,1%	112,5	4,4%	129	99,4	-0,3%	
2003	154	118,5	5,9%	117,3	4,2%	131	101,1	1,6%	
2004	155	119,2	0,6%	121,7	3,8%	127	97,9	-3,1%	
2005	162	124,6	4,5%	127,0	4,3%	128	98,1	0,2%	
2006	165	126,9	1,9%	132,1	4,0%	125	96,1	-2,0%	
2007	167	128,1	0,9%	136,2	3,1%	122	94,0	-2,1%	
2008	168	129,2	0,9%	140,6	3,2%	120	91,9	-2,2%	

Indicadores

Evolución de los Cánones de Arrendamiento Rústico 1998-2008

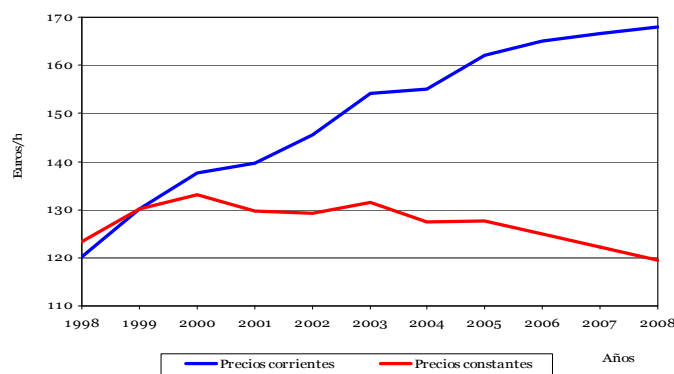

Principales resultados por aprovechamientos

Analizados los cánones por cultivos y aprovechamientos pueden destacarse los siguientes resultados:

El aumento de cánones medios del 0,88% experimentado en el año 2008 integra las siguientes particularidades por tipos de tierra:

- Las tierras de cultivo aumentan el canon un 1,86%, mientras que los cánones de arrendamiento de las tierras ocupadas por aprovechamientos (prados y pastos) retroceden el -7,41%.
- La tendencia positiva del canon de las tierras de cultivo se debe al crecimiento de las tierras de labor, tanto de secano como de regadío, compensando el fuerte descenso del

olivar de transformación (-11,09%) y, en menor medida, del viñedo de transformación (-3,10%).

- El retroceso de los cánones de los aprovechamientos está motivado por la caída, tanto de los prados naturales (-10,93%) como de los pastizales (-3,72%).
- El conjunto de tierras de secano ve incrementados sus cánones (1,23%) mientras que los de regadío permanecen casi estables respecto al año anterior (0,31%). El peso del crecimiento de las tierras de labor de secano compensa las brucas caídas de los cánones del olivar de transformación (-11,09%) y de los prados naturales (-10,93%) y, en menor medida, de pastizales (-3,72%) y viñedo de transformación (-3,10%).



CÁNONES DE ARRENDAMIENTO MEDIOS NACIONALES POR APROVECHAMIENTOS. AÑOS 2007 y 2008

APROVECHAMIENTOS	Ponderaciones Base 1997 (%)	Canon 07 (Euros/Ha)	Canon 08 (Euros/Ha)	Variación precios (Euros/Ha) (%)		Repercusión (%)
CULTIVOS	77,7	192	195	4	1,9	1,7
TIERRAS DE LABOR	70,3	177	184	7	3,9	2,9
SECANO	57,8	106	114	8	7,5	2,8
REGADÍO	12,5	506	507	2	0,3	0,1
VIÑEDO TRANSFORMACIÓN SECANO	3,0	301	291	-9	-3,1	-0,2
OLIVAR TRANSFORMACIÓN SECANO	4,4	358	318	-40	-11,1	-1,0
APROVECHAMIENTOS	22,3	79	73	-6	-7,4	-0,8
PRADOS NATURALES SECANO	6,1	149	132	-16	-10,9	-0,6
PASTIZALES SECANO	16,3	53	51	-2	-3,7	-0,2
GENERAL	100,0	167	168	1	0,9	0,9

P rincipales resultados por Comunidades Autónomas

Respecto al análisis por Comunidades Autónomas se producen incrementos de cánones superiores a la media en: Aragón (30,62%) debido mayoritariamente al fuerte incremento del canon pagado por las tierras de labor de secano, seguido de País Vasco (15,02%), Galicia (10,98%), Canarias (8,14%), La Rioja (2,33%), Extremadura (1,77%) y Castilla y León (1,64%).

Por el contrario, se observa una disminución de cánones en: Cantabria (-35,52%), Madrid (-11,46%), Asturias (-10,99%) y Comunidad Valenciana (-10,57%), todas ellas con un descenso generalizado del canon de todas sus tierras arrendadas, seguido de Baleares (-5,84%), Navarra (-2,72%), Andalucía (-1,97%), Murcia (-1,53%), Cataluña (-1,35%) y Castilla La Mancha (-0,77%).

CÁNONES ARRENDAMIENTO MEDIOS NACIONALES POR COMUNIDADES AUTÓNOMAS. AÑOS 2007 y 2008
(CC.AA. ordenadas de mayor a menor por su importancia superficial)

CC.AA.	Ponderaciones Base 1999 (%)	Canon 07 (Euros/Ha)	Canon 08 (Euros/Ha)	Variación cánones (Euros/Ha) (%)		Repercusión (%)
CASTILLA Y LEÓN	33,4	116	117	2	1,6	0,4
CASTILLA-LA MANCHA	17,5	131	130	-1	-0,8	-0,1
ANDALUCÍA	13,8	344	337	-7	-2,0	-0,6
EXTREMADURA	10,8	124	127	2	1,8	0,1
ARAGÓN	9,2	112	146	34	30,6	1,9
CATALUÑA	3,9	210	207	-3	-1,4	-0,1
NAVARRA	2,2	175	170	-5	-2,7	-0,1
MADRID	1,6	137	121	-16	-11,5	-0,1
VALENCIA	1,3	162	145	-17	-10,6	-0,1
MURCIA	1,1	519	511	-8	-1,5	-0,1
ASTURIAS	1,1	172	153	-19	-11,0	-0,1
PAÍS VASCO	1,0	180	207	27	15,0	0,2
CANTABRIA	0,9	313	202	-111	-35,5	-0,6
GALICIA	0,8	204	227	22	11,0	0,1
LA RIOJA	0,7	252	257	6	2,3	0,0
BALEARES	0,5	88	83	-5	-5,8	0,0
CANARIAS	0,1	1.163	1.258	95	8,1	0,1
ESPAÑA	100,0	167	168	1	0,9	0,9

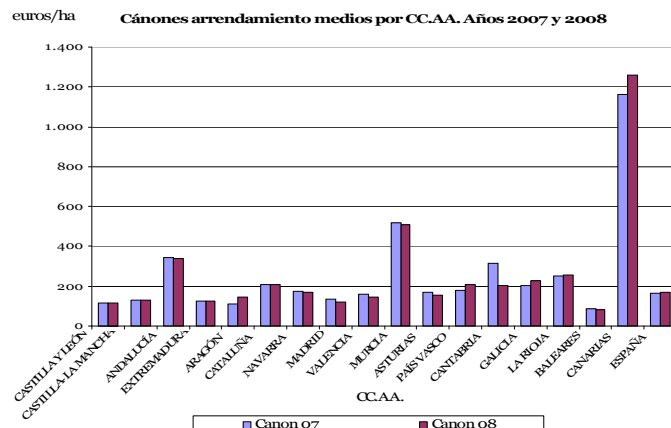



ENCUESTA DE CÁNONES DE ARRENDAMIENTOS RÚSTICOS (..continuación)

Principales resultados por aprovechamientos y Comunidades Autónomas

El binomio aprovechamientos-CC.AA. muestra el siguiente comportamiento:

- Tierras de labor de labor de secano: el incremento de su canon del 7,49% se debe principalmente a la fuerte subida de Aragón (69,79%). Castilla-La Mancha es la única que incide negativamente (-2,37%).
- Tierras de labor de regadío: la caída del -1,49% que sufre Andalucía se ve compensada con el aumento del canon en Castilla y León (1,40%) y Aragón (4,63%).
- Viñedo de transformación de secano: el descenso del canon del -3,10% se debe principalmente a la Comunidad Valenciana (-13,30%) y Castilla-Mancha (-1,15%). Cataluña y Castilla y León se mantienen estables.
- Olivar de transformación de secano: Andalucía (-13,57%) es la principal responsable del importante descenso del canon en esta categoría de cultivos (-11,09%). En canon en Cataluña crece ligeramente (6,42%).
- Prados naturales de secano: el descenso de su canon es de -10,93% debido a Cantabria (-35,52%) y Asturias (-10,99%), que caen considerablemente. Por el contrario, País Vasco y Castilla y León suben.
- Pastizales: la bajada del canon del -3,72% se debe a todas las CCAA referidas en el cuadro 1D.

Clases de tierra: la cobertura, y por tanto la representatividad con la base 1999 comprende las siguientes categorías: labor de secano, labor de regadío, olivar de transformación, viñedo de transformación, prados naturales de secano y pastizales.

Criterio de representatividad: las provincias objeto de estudio seleccionadas en cada clase son aquellas que, tras la ordenación de mayor a menor según la superficie ocupada por esa clase, el acumulado de ésta cubre como mínimo el 80% de la superficie nacional arrendada de la clase. No obstante, quedan incluidas las provincias consideradas de especial interés por las Comunidades Autónomas, aún habiendo sido eliminadas mediante la aplicación del criterio anterior.

Origen y tratamiento de la información: La recogida de cánones es responsabilidad de los Servicios de Estadística de las Comunidades Autónomas, a través de sus unidades provinciales. Los técnicos expertos cumplimentan un cuestionario con los cánones (observados y, en su defecto, estimados) para cada clase, de los contratos realizados en cada unidad territorial inferior seleccionada como representativa (comarca, municipio o paraje). Posteriormente, son remitidos a los servicios provinciales y/o territoriales de las CC.AA., quienes elaboran y resumen la información por clases en un estadillo provincial. La Subdirección General de Estadísticas calcula los cánones medios e índices por Comunidades Autónomas y nacionales.

Resultados:

◇ *Cánones medios:* teniendo en cuenta las ponderaciones y por sucesivas agregaciones, se obtienen los cánones medios: provinciales, por CC.AA. y nacionales.

◇ *Índices de cánones:* para medir la evolución de los cánones se utilizan los índices, es decir, la expresión de "cuánto ha cambiado el canon en un período de tiempo".

NOTA: El índice de una clase en una unidad territorial se calcula mediante el cociente entre el canon actual y un canon base, multiplicado por 100. Siendo el *período base* el año "1997", el canon medio durante ese año se considera como *canon base* para dicha clase, y su índice es 100. El índice del *canon actual* es el porcentaje relativo calculado. Los índices de los agregados se calculan como "*Laspeyres*", es decir, a partir de los cánones (base y actual); las superficies son fijas y corresponden a las registradas en el período base.

◇ *Variación del canon con respecto al año anterior:* medida en porcentaje.

◇ *Repercusión del canon de cada clase o agregado en la variación general:* refleja las clases de tierra que más influyen en esa variación. Por tanto, la suma de las repercusiones coincide con la variación general.

Publicación:

Debido a la magnitud de la encuesta, el compromiso es la obtención de resultados en los seis meses siguientes al año de referencia. Se publican en: la WEB del MARM (<http://www.mapa.es/es/estadistica/pags/Canones/Canones.htm>), el Boletín Mensual Estadística del MARM y se remiten a la Oficina Estadística de la Unión Europea (EUROSTAT).

Notas metodológicas

Objetivo:

Medir la EVOLUCIÓN del nivel del canon medio de las clases de tierras agrarias más significativas; es decir, tierras cuyo destino es el de su explotación agraria.

Dicha encuesta, de periodicidad anual, se realiza desde 1998 por el actual Ministerio de Medio Ambiente y Medio Rural y Marino en colaboración con las Comunidades Autónomas. La ejecución es obligatoria por figurar entre las operaciones del "Plan Estadístico Nacional" y a demanda de EUROSTAT.

Características:

- * *Definición de canon:* es el pago que realiza un agricultor a un propietario por el uso de parte de sus tierras; de manera que, durante el tiempo que dura el acuerdo, dichas tierras forman parte de los medios de producción de la explotación que gestiona el agricultor.
- * *Período base:* aquel cuyos precios sirven de referencia para medir la evolución de los mismos. El periodo considerado es 1999, por lo que para dicho año el índice es 100.
- * *Período de referencia de ponderaciones:* se corresponde con el año a que hacen referencia las superficies de cultivos y aprovechamientos utilizados como ponderaciones en la agregación de los cánones. En el cálculo de la estructura de ponderaciones de la actual base se han utilizado las superficies medias de 1999.



2.6 ANÁLISIS: COMPORTAMIENTO DEL SECTOR AGROALIMENTARIO EN 2009

NOVEDAD

El Ministerio de Medio Ambiente y Medio Rural y Marino, ha publicado el número 5 de "Análisis y Prospectiva—Serie Indicadores. Esta publicación de la Subdirección General de Análisis, Prospectiva y Coordinación del MARM tiene por objeto recopilar de manera sistemática y sintética las principales cifras que caracterizan el estado actual y la evolución reciente del sector agroalimentario español independientemente de la fuente de origen de los datos.

Completando la información ofrecida por números anteriores, se incluyen en esta nueva edición una selección de indicadores ambientales, así como una sección dedicada al medio rural. En esta última se incorpora un estudio de los municipios españoles (con su superficie, población, o densidad) desde la perspectiva de las definiciones incluidas en la Ley sobre Desarrollo Sostenible del Medio Rural.

El documento completo puede descargarse desde:

http://www.mapa.es/ministerio/pags/analisis_prospectiva/agrinfo_indicadores/Aginfo_indicadores5.pdf

En su sección final, el documento realiza un análisis de coyuntura del comportamiento del sector agroalimentario en el año en curso que se reproduce a continuación.

Como para el conjunto de la economía, el año 2009 está resultando complicado para el sector agroalimentario, si bien con marcadas particularidades. El sector ha sufrido las dificultades derivadas de la restricción en el acceso al **crédito**, paliadas en parte por el incremento del volumen en las líneas ICO. La demanda ha descendido, pero de manera moderada, como corresponde a bienes básicos de consumo. Sin embargo, la presión por ofrecer precios más bajos para el consumidor y la situación de los mercados internacionales han provocado un descenso en los **precios percibidos por los productores** (-10%), de menor proporción que el experimentado por los **precios pagados** (-14%). Por el contrario, el mantenimiento del flujo de ayudas derivadas de la PAC (*fuentes: FEAGA; ver sección 7 del documento citado*) suaviza en gran medida el impacto negativo de estos factores.

Durante 2009, el sector agrario ha descendido sus **producciones** de manera moderada, a la espera de conocer en diciembre la primera estimación de la **Renta Agraria**, que nos proporcionará el valor provisional de la **Producción de la Rama Agraria**. En todo caso, los valores provisionales disponibles muestran un descenso en los **sacrificios de ganado** (mayor en el caso de ovino y vacuno, menor en el del porcino y ascenso en aves) y un descenso en las **superficies sembradas** de cereales (como consecuencia de la caída de los precios) que, unido a unos menores rendimientos en 2009 por las condiciones climatológicas, estaría llevando a que las producciones de ce-

reales pudieran caer de 23,8 a 17,8 M.t (datos provisionales).

Más allá de las decisiones a corto plazo, la crisis también estaría ralentizando las **inversiones** en el sector, descendiendo, por ejemplo, las inscripciones de tractores en los 7 primeros meses del año un 24,3% respecto al año anterior, si bien el descenso es menor que el experimentado en el conjunto de la economía por las matriculaciones de vehículos (-34,3% en el mismo periodo de tiempo; fuente, ANFAC).

En el caso de la **industria agroalimentaria**, el Índice de Producción Industrial (IPI, fuente INE, *ver sección 8*) de la Industria de la Alimentación en los 9 primeros meses del año descendió un 1,4%, frente a un descenso del 18,8% del conjunto de la economía (variación interanual de la tasa media del IPI corregida de efectos de calendario). Esta evolución positiva en términos relativos obedece al carácter de los bienes producidos, pues en lo que va de año el descenso de la producción de bienes de consumo no duradero, como los alimentos, ha sido muy inferior (-6,7%) al de los bienes de equipo (-25,3%) o al de los bienes de consumo duradero (-31,2%). De hecho, la Industria de la Alimentación es la segunda rama de actividad industrial con mejor comportamiento en 2009, tan sólo superada por la industria farmacéutica (+0,8%).

Indicadores

Gráfico 1: Evolución del empleo (EPA, fuente INE)

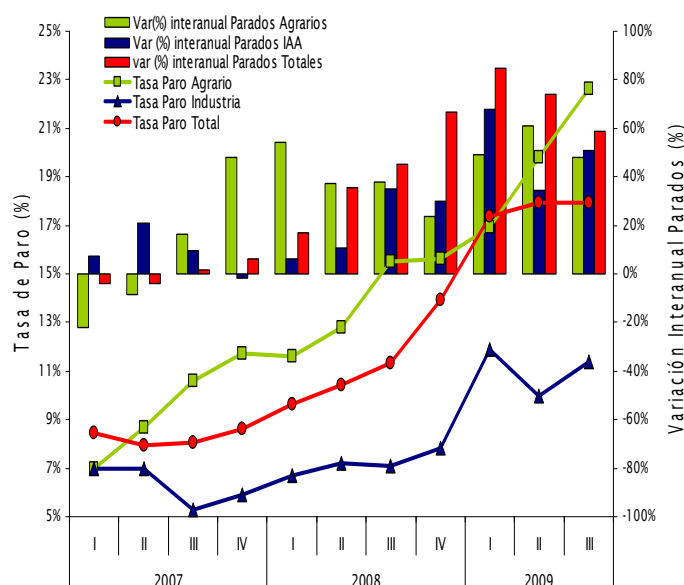

NOTA:

"Agrario": Ramas de actividad A y B en CNAE-93 (datos 2007 y anteriores) y A en CNAE-09 (datos 2008 y posteriores).

"IAA": Ramas de actividad DA en CNAE-93 y C10, C11 y C12 en CNE-09



Comportamiento del Sector Agroalimentario en 2009 (...Continuación)

La consecuencia de esta evolución de la producción se refleja también en los datos de **empleo** proporcionados por la EPA (ver sección 2 del documento), con un importante ascenso de las tasas de paro en el sector primario (incluyendo la pesca) y en el de la industria de alimentación, pero con tasas de variación interanual inferiores a las del conjunto de la economía. Así, como se muestra en el eje izquierdo del Gráfico 1, en el tercer trimestre de 2009, la tasa de paro agrario alcanzó el 22,6%, frente al 17,9% del total (prácticamente estabilizado en el segundo y tercer trimestres del año en relación al primero) y el 11,4% de la industria agroalimentaria (IAA). Descontados los efectos estacionales (el tercer trimestre suele arrojar un incremento del paro agrario en la EPA), la variación interanual del número de parados (eje derecho del gráfico) arroja valores sensiblemente inferiores para el sector agrario (+52,8% en lo que va de año) y la industria alimentaria (+51%) respecto al total de la economía (+72,3%), coherentes con la evolución de producciones reflejada en los párrafos anteriores.

Analizado el comportamiento del sector por el lado de la oferta, por el lado de la demanda nos encontramos con un ligero descenso del **consumo interior** y un comportamiento positivo del comercio exterior agroalimentario. En efecto, los datos más actuales de consumo disponibles, procedentes del **Panel de Consumo Alimentario del MARM** reflejan en el último año (Septiembre 08 a Agosto 09 respecto a Sep07-Ago08) un ascenso del consumo en hogares del 0,3% (-1,2% en términos per capita) y un descenso de su valor del 0,9% (-2,3% en términos per capita), como consecuencia de un descenso del 1,2% del precio medio de los alimentos comprados. Este comportamiento agregado es consecuencia especialmente de dos fenómenos.

Por una parte, ha descendido el consumo de determinados productos de mayor precio (el consumo de vinos desciende un 6% y el de bebidas alcohólicas de elevada graduación un 11,5%). Por otra, se compra a precios más bajos productos de gran consumo como la leche (su variación en valor ha sido del -9,3% pese a aumentar su consumo en volumen un 0,6%) o el aceite de oliva (volumen, +3,4%; valor, -7,1%), en parte por el incremento del consumo de marcas blancas.

Finalmente, la evolución del **comercio exterior agroalimentario** (ver sección 4 del documento) es también positiva. En este caso el Gráfico 2 nos permite contextualizarla en el marco de la evolución general del comercio exterior de España en los últimos tres años. En la parte superior del gráfico, se reflejan los saldos mensuales en valor, con una fuerte estacionalidad en el caso del sector agroalimentario, marcada fundamentalmente por las exportaciones de frutas y hortalizas en invierno. En la parte inferior del gráfico se ha representado la evolución interanual de dichos saldos (el valor de cada mes representa el saldo total acumulado en dicho mes más los once meses precedentes), razón por la cual los valores son siempre

Gráfico 2: Evolución del comercio exterior total y agroalimentario (Fuente: MITYC)

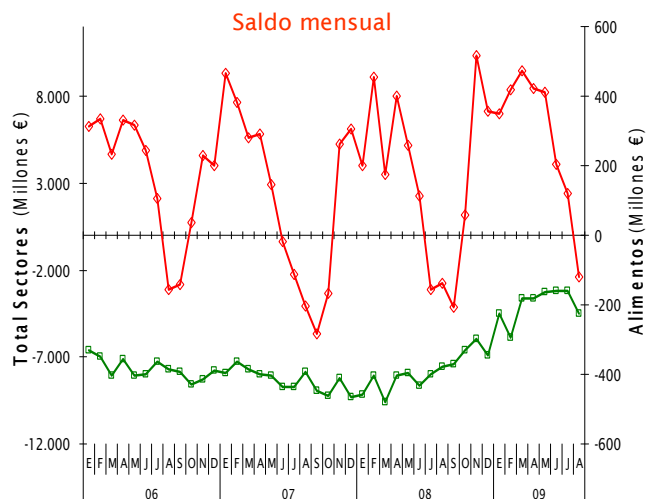

Evolución interanual (saldo de año móvil)

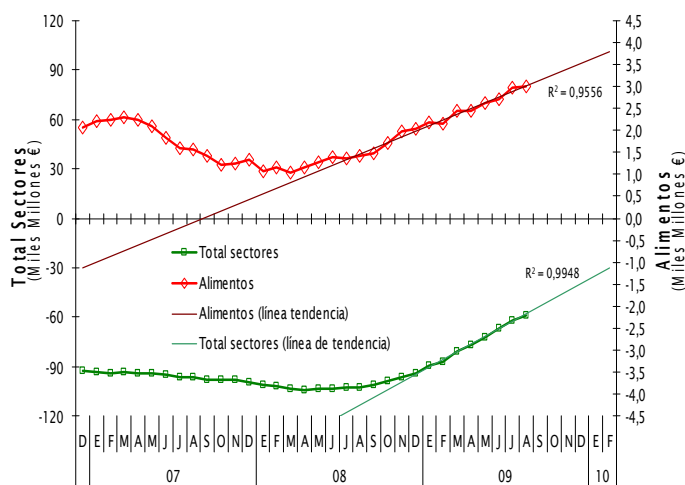

positivos para el comercio agroalimentario y negativos para el total. La evolución interanual es positiva y creciente en ambos casos desde el comienzo de la recesión, en concreto desde mayo de 2008 para el conjunto del comercio y desde abril de 2008 para el agroalimentario. Las líneas de tendencia trazadas corresponden a la regresión del saldo comercial con respecto a cada mes desde dichas fechas y sus elevados valores de ajuste (R^2) reflejan la firmeza de este comportamiento, especialmente en el caso del sector agroalimentario. En el caso del sector agrario alimentario (*datos en sección 4*), el saldo en los 8 primeros meses de 2009 ha sido un 38,3% superior al de 2008, como consecuencia de un descenso en el valor de las importaciones (-12,3%) muy superior al de las exportaciones (-6,3%).

3. AGRICULTURA



3.1 AVANCES DE SUPERFICIES Y PRODUCCIONES AGRÍCOLAS

SEPTIEMBRE 2009

Se presentan las estimaciones disponibles de los cultivos y grupos de cultivos de mayor importancia en España correspondientes al **30 de septiembre** de 2009, elaboradas con las informaciones remitidas por las Comunidades Autónomas. Estas estimaciones tienen carácter coyuntural y se actualizan mensualmente.

Resumen

Los avances de **producción de cereal de invierno** recibidos indican que la cosecha se sitúa por debajo de las cifras del año pasado, alcanzando **13.409,1 millones** de toneladas. Los mayores descensos se localizan en **cebada, trigo blando y centeno**.

Se estiman incrementos en las producciones de los siguientes **cultivos industriales: tomate conserva** (55,3%), **girasol** (6,3%) y **algodón** (41,4%). Mientras que desciende las de **pimiento de conserva** (3,7%) y **remolacha de invierno** (3%).

Por lo que respecta a los **frutales**, las estimaciones ofrecen cifras muy superiores a la campaña precedente en **almendra, manzana sidra, cereza y guinda**, superiores en **ciruela**, e inferiores en **plátano, melocotón, manzana de mesa, albaricoque, pera y avellana**. La estimación de **producción de cítricos**, todavía bastante preliminar, apunta hacia una cosecha inferior a la de la campaña pasada.

La previsión de **producción vitivinícola**, se sitúa en **36,05 millones** de hectolitros de vino.

Las primeras estimaciones de producción de aceituna y aceite sitúan la **producción de aceite en 1.206.300 toneladas**, superior en un 17,1% a la del año 2008.

Cereales de invierno

Cultivo (000. t)	Mes	Prov. 2007	Prov. 2008	Avance 2009	2009 (2008=100)
Trigo Blando	9	5.116,5	5.568,8	3.447,2	61,9
Trigo Duro	9	1.233,0	1.145,5	1.349,6	117,8
Cebada Total	9	11.597,8	11.261,1	7.399,8	65,7
Avena	9	1.302,4	1.148,9	907,4	79,0
Centeno	9	258,8	279,8	182,4	65,2
Triticale	9	135,7	139,2	122,6	88,1
Cereales inv.		19.644,2	19.543,3	13.409,1	68,6
Maíz	9	3.518,5	3.624,9	3.427,2	94,5
Sorgo	7	36,6	20,9	30,8	147,5
Arroz	9	737,6	665,2	889,4	133,7
Total cereal		23.936,9	23.854,3	17.756,4	74,4

Los avances de producción de cereales de invierno indican una importante disminución de la en comparación con las cifras del año pasado, alcanzando **13.409,1 millones** de toneladas. Los mayores descensos se producen en trigo blando (38,1%), cebada de seis carreras y

centeno, estos dos últimos con una bajada de 37,2%. Estos descensos son más acusados en las Comunidades Autónomas de Andalucía y de Castilla-León. Sin embargo, tanto en trigo duro como en triticale parece haber una mayor producción, incrementándose un 14,5% y un 3,3%, respectivamente, con respecto a la campaña anterior.

La previsión de producción de maíz muestra un descenso del 5,5% con respecto a la campaña pasada.

Para la producción de sorgo y de arroz se estiman aumentos, del 47,5% y 33,7%, respectivamente.

Cultivos industriales

Cultivos (000. t)	Mes	Prov. 2007	Prov. 2008	Avance 2009	2009 (2008=100)
Remolacha (r. verano)	9	1.401,9	791,2	812,0	102,6
Remolacha (r. invierno)	9	3.913,0	3.284,4	3.184,6	97,0
Girasol	9	703,0	821,9	873,8	106,3
Algodón	9	119,7	55,4	78,4	141,4
Pimiento conserva	9	90,5	80,2	77,2	96,3
Tomate conserva	9	1.571,3	1.590,3	2.469,6	155,3

Las estimaciones de producción para la remolacha presentan buenos rendimientos, al registrarse un aumento en la remolacha de verano de un 2,6%, pese al descenso registrado en superficie. La remolacha de invierno refleja descensos en producción con respecto a la campaña anterior (3%), mejorando su estimación con respecto al mes anterior.

En referencia a la producción de girasol, se estima un incremento de un 6,3% respecto a la campaña precedente.

La estimación de producción de algodón muestra un aumento importante con respecto a la campaña pasada, 41,4%.

Con respecto a la producción de tomate de conserva, se registra un considerable aumento del 55,3% con respecto a la campaña anterior. Por otra parte, para el pimiento de conserva se estima una producción que disminuye (3,7%).

Producciones de hortalizas y frutales

En referencia a la superficie y producción de sandía y melón, la sandía registra aumentos tanto en superficie como en producción, 14,3% y 14,5%, respectivamente. Por el contrario las estimaciones para el melón muestran descensos, 12,2% y 1,6%, respectivamente.



AVANCES SEPTIEMBRE (... Continuación)

La última estimación de superficie y producción de tomate de recolección 1-VI/31-IX registra un ascenso del 21,8% y 33,4%, respectivamente. En cuanto a la estimación de superficie y producción de tomate de recolección 1-X/31-XII refleja una situación similar, aumentando un 4,8% y 19%, respectivamente.

Se aprecian ascensos generalizados tanto en superficie como en producción de cebolla con respecto a la campaña anterior. Destacan en la estimación de producción las otras cebollas (40,2%) y la cebolla babosa (33,4%). Mientras que en cebolla grano se registra un ligerísimo incremento.

Las previsiones de producción de frutales de pepita apuntan hacia cifras más bajas que las de la campaña pasada (19-27%), salvo la manzana sidra que refleja un incremento del 28,9%.

Las estimaciones de producción de frutas de hueso indican que las cosechas del 2009 seguirán tendencias contrarias: registrándose descensos en melocotón (5,6%) y en albaricoque (6,1%), y ascensos en cereza y guinda (43%) y ciruela (8,4%). La previsión de producción de plátano refleja un descenso del 5,3%.

Los frutos secos presentan unas previsiones caracterizadas por un aumento considerable en la producción de almendra (64,7%). La avellana registra un descenso acusado del 56,3%, como consecuencia de la extraordinaria cosecha de la campaña precedente.

Agricultura

Cultivos (000. t)	Mes	Prov. 2007	Prov. 2008	Avance 2009	2009 (2008=100)
sandía	9	731,5	721,8	826,7	114,5
melón	9	1.141,9	1.021,8	1.005,8	98,4
cebolla grano	9	791,8	746,7	747,6	100,1
tomate (rec. 1-vi/30-ix)	9	2.160,4	2.229,1	2.972,7	133,4
tomate (rec. 1-x/31xii)	9	634,7	618,4	735,7	119,0
Manzana mesa	9	566,5	615,8	460,5	74,8
Pera total	9	518,1	557,9	404,1	72,4
Albaricoque	8	86,7	103,4	97,1	93,9
Melocotón	9	1.159,3	1.298,7	1.225,7	94,4
Almendra	9	203,5	173,7	286,2	164,7
Avellana	9	18,0	24,0	10,5	43,7

Producciones de cítricos

La estimación sitúa las previsiones de producción por debajo de la campaña pasada en las tres grandes especies cítricas (naranja -19,5%, mandarina -8,4% y limón -14,2%). Sin embargo, son datos muy próximos a los de 2007. Habrá que esperar al desarrollo de la campaña cítrica que se prolonga hasta la primavera del 2010.

Cultivos (000. t)	Mes	Prov. 2007	Prov. 2008	Avance 2009	2009 (2008=100)
Naranja	8	2.746,1	3.453,5	2.779,6	80,5
Mandarina	8	2.024,7	2.212,8	2.026,2	91,6
Limón	8	513,8	723,4	620,3	85,8

Producciones de uva y vino

La previsión de producciones vitivinícolas sitúa la producción en 36,05 millones de hectolitros de vino. Cifra inferior al cierre de la campaña 2008/09 que alcanzó los 41,58 millones de hectolitros. Esta estimación todavía podría verse alterada a medida que vaya transcurriendo la campaña.

Cultivos (000. t)	Mes	Prov. 2007	Prov. 2008	Avance 2009	2009 (2008=100)
Uva de mesa	9	286,4	292,9	292,3	99,8
Uva vinificación	9	5.575,6	5.760,3	4.994,0	86,7
Vino + Mosto	9	39.834,3	41.583,3	36.052,4	86,7

Producciones de vino+mosto (miles de hl)

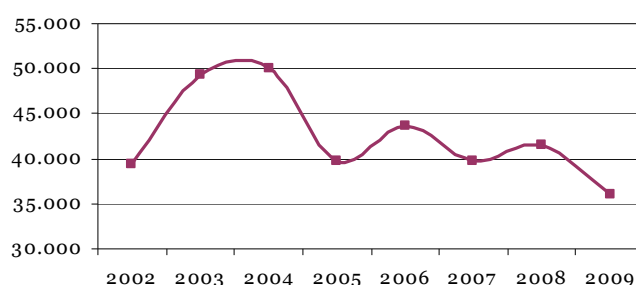

Producciones de aceituna y aceite

Las estimaciones de producción de aceituna y aceite, sitúan la producción de aceite en 1.206.300 toneladas, mayor en un 17,1% a la del año 2008, y superior a la media de los últimos cinco años.

Cultivos (000. t)	Mes	Prov. 2007	Prov. 2008	Avance 2009	2009 (2008=100)
Aceituna de aderezo	9	497,9	463,9	503,7	108,6
Aceituna de almazara	9	5.724,2	4.951,5	5.701,0	115,1
Aceite	9	1.258,1	1.030,3	1.206,3	117,1

Producciones de aceite (miles de ton)

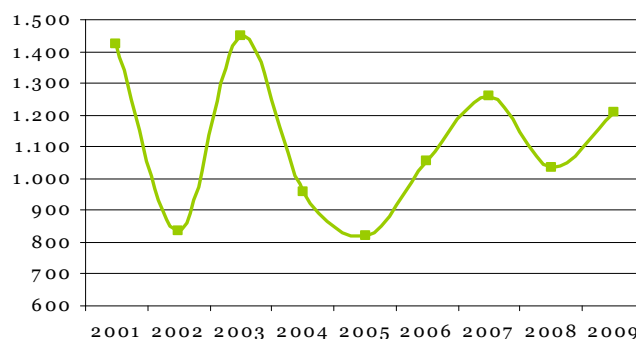

Estos avances se pueden consultar en detalle en la página web del Ministerio de Medio Ambiente y Medio Rural y Marino.

<http://www.mapa.es/es/estadistica/pags/superficie/superficie.htm>

AVANCES SEPTIEMBRE (... Continuación)



SUPERFICIES Y PRODUCCIONES AGRÍCOLAS SEPTIEMBRE 2009

	SUPERFICIES (Miles de Hectáreas)					PRODUCCIONES (Miles de Toneladas)				
	MES(*)	2007	2008	2009	2008=100	MES(*)	2007	2008	2009	2008=100
CEREALES										
trigo blando	9	1.333,9	1.538,3	1.233,2	80,2	9	5.116,5	5.568,8	3.447,2	61,9
trigo duro	9	495,9	528,7	534,6	101,1	9	1.233,0	1.145,5	1.349,6	117,8
trigo total	9	1.829,8	2.067,0	1.767,7	85,5	9	6.349,5	6.714,3	4.796,9	71,4
cebada total	9	3.220,1	3.462,4	3.036,2	87,7	9	11.597,8	11.261,1	7.399,8	65,7
avena	9	526,8	498,8	552,8	110,8	9	1.302,4	1.148,9	907,4	79,0
centeno	9	111,1	110,0	130,1	118,3	9	258,8	279,8	182,4	65,2
triticale	9	44,6	50,0	51,1	102,2	9	135,7	139,2	122,6	88,1
cereales otoño-invierno		5.732,3	6.188,1	5.538,0	89,5		19.644,2	19.543,3	13.409,1	68,6
maíz	7	354,8	364,1	337,4	92,7	9	3.518,5	3.624,9	3.427,2	94,5
sorgo	6	7,0	6,4	7,2	111,2	7	36,6	20,9	30,8	147,5
arroz	9	102,1	96,1	119,2	124,0	9	737,6	665,2	889,4	133,7
LEG. GRANO										
judías secas	8	8,8	7,0	7,7	108,8	8	11,6	10,4	12,8	122,8
habas secas	8	27,1	22,3	19,0	85,2	8	36,7	29,9	23,7	79,3
lentejas	8	18,2	17,5	23,6	135,1	8	15,4	12,8	12,7	98,8
garbanzos	8	31,6	21,2	25,0	117,7	8	30,1	22,3	21,4	96,1
guisantes secos	8	146,2	108,2	164,1	151,6	8	162,3	144,2	144,6	100,3
veza	8	37,5	22,5	41,9	186,3	8	35,1	26,7	38,9	145,7
yeros	8	15,9	13,3	22,1	165,6	8	14,6	12,6	17,4	138,2
TUBÉRCULOS										
patata extratemprana	4	4,0	3,5	3,7	107,1	4	87,2	75,5	76,1	100,7
patata temprana	6	15,0	14,6	14,1	96,9	6	375,2	356,4	359,9	101,0
patata med. est.	9	46,0	43,8	43,8	100,1	9	1.249,9	1.176,8	1.189,7	101,1
patata tardía	8	24,3	23,2	22,9	98,7	9	805,9	756,7	851,8	112,6
C. INDUSTRIALES										
remolacha azucarera (r. verano)	9	26,3	13,6	12,0	88,2	9	1.401,9	791,2	812,0	102,6
remolacha azucarera (r. invierno)	9	47,5	38,7	37,7	97,4	9	3.913,0	3.284,4	3.184,6	97,0
algodón	7	63,8	52,6	58,7	111,7	9	119,7	55,4	78,4	141,4
girasol	6	601,0	724,7	849,0	117,2	9	703,0	821,9	873,8	106,3
colza	7	16,8	11,7	18,1	154,3	7	32,5	21,4	28,7	133,7
tomate conserva	6	23,3	24,5	35,0	142,5	9	1.571,3	1.590,3	2.469,6	155,3
pimiento conserva	7	3,1	3,0	2,7	89,2	9	90,5	80,2	77,2	96,3
C. FORRAJEROS										
maíz forrajero	8	92,1	75,4	93,1	123,5	8	3.868,7	3.259,3	3.686,3	113,1
alfalfa	8	247,1	222,6	238,8	107,3	8	12.373,6	11.273,1	10.972	97,3
veza para forraje	8	55,0	56,8	71,5	125,8	8	722,5	847,7	1.030,7	121,6

Agricultura

(*) Mes al que corresponde la última estimación



AVANCES SEPTIEMBRE (... Continuación)

SUPERFICIES Y PRODUCCIONES AGRÍCOLAS SEPTIEMBRE 2009

	SUPERFICIES (Miles de Hectáreas)					PRODUCCIONES (Miles de Toneladas)				
	MES(*)	PROVIS. 2007		PROVIS. AVANCE 2009		MES(*)	PROVIS. 2007		PROVIS. AVANCE 2009	
		2007	2008	2009	2008=100		2007	2008	2009	2008=100
HORTALIZAS										
espárrago	7	9,5	10,9	10,3	94,0	7	36,0	47,5	48,8	102,7
sandía	9	16,1	15,4	17,6	114,3	9	731,5	721,8	826,7	114,5
melón	9	38,6	36,0	31,6	87,8	9	1.141,9	1.021,8	1.005,8	98,4
tomate (rec. 1-vi/30-ix)	9	34,9	37,1	45,2	121,8	9	2.160,4	2.229,1	2.972,7	133,4
tomate (rec. 1-x/31xii)	9	7,4	7,0	7,4	104,8	9	634,7	618,4	735,7	119,0
fresa y fresón	8	6,7	6,8	7,1	104,6	8	263,9	267,5	263,7	98,6
alcachofa	6	16,8	16,4	16,5	100,6	6	212,4	203,9	198,9	97,6
ajo	8	16,1	15,9	16,4	103,6	8	142,4	142,5	157,7	110,6
cebolla babosa	8	3,7	3,5	4,4	124,2	8	165,9	152,2	203,0	133,4
cebolla grano	6	12,9	12,4	12,8	103,5	9	791,8	746,7	747,6	100,1
guisantes verdes	6	10,4	10,2	12,4	121,8	6	55,1	66,9	81,7	122,1
habas verdes	6	7,9	8,5	8,9	105,0	6	64,7	70,4	72,7	103,2
FRUTALES										
manzana sidra	8	101,2	71,6	92,4	128,9	8	101,2	71,6	92,4	128,9
manzana de mesa	9	566,5	615,8	460,5	74,8	9	566,5	615,8	460,5	74,8
pera total	9	518,1	557,9	404,1	72,4	9	518,1	557,9	404,1	72,4
albaricoque	8	86,7	103,4	97,1	93,9	8	86,7	103,4	97,1	93,9
cereza y guinda	6	72,6	62,9	90,0	143,0	6	72,6	62,9	90,0	143,0
melocotón	9	1.159,3	1.298,7	1.225,7	94,4	9	1.159,3	1.298,7	1.225,7	94,4
ciruela	6	191,1	184,6	200,1	108,4	6	191,1	184,6	200,1	108,4
plátano	8	359,0	373,9	354,0	94,7	8	359,0	373,9	354,0	94,7
almendra	9	203,5	173,7	286,2	164,7	9	203,5	173,7	286,2	164,7
avellana	9	18,0	24,0	10,5	43,7	9	18,0	24,0	10,5	43,7
CÍTRICOS										
naranja dulce	8	2.746,1	3.453,5	2.779,6	80,5	8	2.746,1	3.453,5	2.779,6	80,5
mandarina	8	2.024,7	2.212,8	2.026,2	91,6	8	2.024,7	2.212,8	2.026,2	91,6
limón	8	513,8	723,4	620,3	85,8	8	513,8	723,4	620,3	85,8
VIÑEDO										
uva de mesa	9	286,4	292,9	292,3	99,8	9	286,4	292,9	292,3	99,8
uva vinificación	9	5.575,6	5.760,3	4.994,0	86,7	9	5.575,6	5.760,3	4.994,0	86,7
vino + mosto	9	39.834,3	41.583,3	36.052,4	86,7	9	39.834,3	41.583,3	36.052,4	86,7
OLIVAR										
aceituna de aderezo	9	497,9	463,9	503,7	108,6	9	497,9	463,9	503,7	108,6
aceituna de almazara	9	5.724,2	4.951,5	5.701,0	115,1	9	5.724,2	4.951,5	5.701,0	115,1
aceite	9	1.258,1	1.030,3	1.206,3	117,1	9	1.258,1	1.030,3	1.206,3	117,1

Agricultura

(*) Mes al que corresponde la última estimación

3.2 COYUNTURA AGRARIA



PRECIOS SECTOR AGRÍCOLA - OCTUBRE 2009

En tasas mensuales, se constatan subidas apreciables en lechuga romana (41,18%), pimiento verde tipo italiano (30,63%), manzana Golden (18,77%) y vino blanco (12,35%). Bajadas importantes se producen en patata (-30,00%) y judía verde tipo plana (-27,50%).

En tasas interanuales, continúan predominando las variaciones porcentuales negativas en la mayoría de los productos agrícolas de referencia.

PRODUCTOS	Precio Medio Octubre 09	Variación % Oct.09/Sp.09	Variación % Oct.09/Oct.08
Trigo blando panificable (1)	178,69	1,92	-17,45
Cebada pienso (1)	133,05	-1,07	-18,88
Maíz grano (1)	146,24	-0,24	-19,51
Alfalfa (1)	142,95	-1,06	-20,69
Vino blanco mesa (2)	2,09	12,35	-18,14
Vino tinto mesa (2)	2,38	1,06	-20,69
Aceite de oliva virgen (3)	231,84	-4,75	4,77
Aceite de oliva lampante (3)	226,13	-4,39	3,95
Aceite girasol refinado (3)	65,88	0,39	-31,27
Clementina (3)	26,79	-7,90	19,03
Limón (3)	29,11	-4,71	-10,92
Manzana Golden (3)	29,00	18,77	-23,57
Pera Blanquilla (3)	51,88	9,23	-19,66
Tomate liso (3)	52,35	-3,59	-17,53
Calabacín (3)	34,02	8,00	-47,61
Pimiento Verde Italiano (3)	68,70	30,63	-1,31
Lechuga Romana(4)	31,92	41,18	0,48
Judía Verde Plana (3)	139,57	-27,50	-17,33
Patata (3)	10,73	-30,00	-56,40

(1) €/t; (2) €/hectógrado; (3) €/100 kg; (4) €/100 Unidades

Fuente: S. G. Estadística. MARM

Dentro del mercado **cerealista**, el precio del trigo blando panificable ha tenido un comportamiento positivo a lo largo de octubre (1,92%). Sin embargo baja la cebada pienso (-1,07%) y permanece estable el maíz grano. Por el contrario, este año los niveles de cotización de los tres cereales son un -18% inferiores a los del mismo mes del año anterior.

Evolución Precios Trigo Blando Panificable

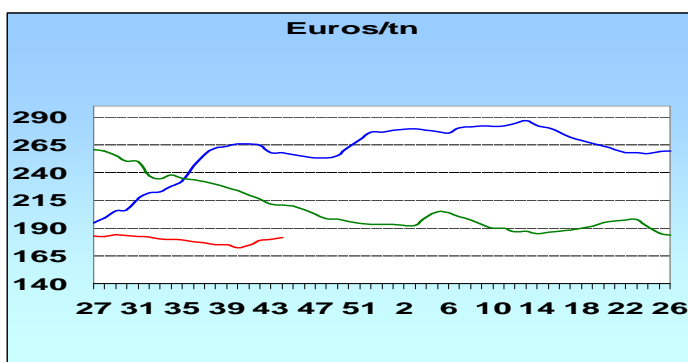

(□ 2006/07, □ 2007/08, □ 2008/09)

Si bien en tasas mensuales el comportamiento de los dos tipos de **vino sin indicación geográfica** ha sido positivo, especialmente en el blanco (12,35%), en tasas interanuales las variaciones porcentuales han sido negativas tanto en blanco (-18,14%), como en tinto (-20,69%).

Evolución Precios Vino Blanco de Mesa

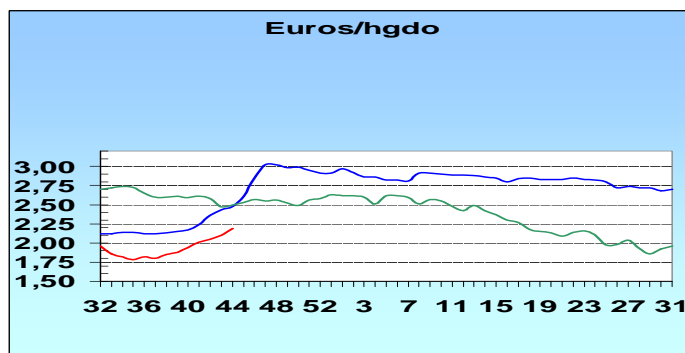

(□ 2006/07, □ 2007/08, □ 2008/09)

Evolución negativa de las cotizaciones de **aceite de oliva** en este mes. Bajan los distintos tipos (-4,00%). El aceite de **girasol** refinado mantiene niveles de precios similares a los de septiembre. En tasas interanuales se constatan variaciones porcentuales positivas en los de oliva (4,77% en vírgenes y 3,95% en lampantes) y negativas en los de girasol refinado (-31,27%).

Evolución Precios Aceite de Oliva Virgen

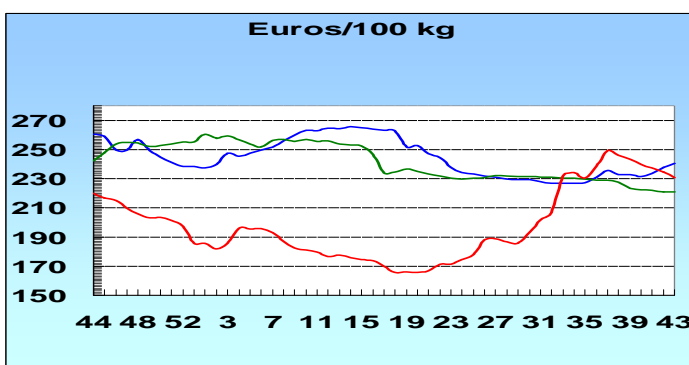

(□ 2006/07, □ 2007/08, □ 2008/09)

Agricultura

Mal comportamiento del mercado **citricola**, retrocediendo las cotizaciones de clementina (-7,90%) y de limón (-4,71%), con respecto a septiembre. Entre octubre, las variaciones porcentuales son positivas en clementina (19,03%) y negativas en limón (-10,92%).

En **frutas de pepita** se registra una evolución positiva en octubre, con tasas mensuales superiores al 18% en manzana Golden y del 9,23% en pera Blanquilla. En tasas interanuales, bajan tanto la manzana (-23,57%), como la pera (-19,66%).

Dentro de las **hortalizas**, se registran subidas importantes con respecto a septiembre en lechuga Romana (41,18%), pimiento verde italiano (30,63%). La bajada más significativa corresponde a judía verde tipo plana (-27,50%). El precio de la patata retrocede con respecto al mes anterior (-30,00%). En tasas interanuales se detectan variaciones porcentuales negativas en todos los productos hortícolas, destacando el calabacín (-47,61%), la judía verde tipo plana (-17,33%) y el tomate liso (-17,53%). La patata en octubre 2009 cotiza un -56,40% con respecto al mismo mes del año anterior.

<http://www.mapa.es/es/estadistica/pags/preciosregistro/testigo.asp>



3.3 RED CONTABLE AGRARIA NACIONAL

Orientación Técnico-Económica “Mixto Cultivos”. 2007p

Principales resultados

El documento que se presenta expone, para la Orientación Técnico Económica “Mixto Cultivos”, los principales resultados económicos medios provisionales por explotación, correspondientes al ejercicio contable del año 2007, obtenidos mediante el Programa “Red Contable Agraria Nacional”.

Con respecto a las características generales, la explotación agraria media de esta Orientación Técnico-Económica en el año 2007 posee 35,8 ha de SAU, 2,4 UGs y 1,0 UTAs de volumen de mano de obra.

Las cifras nacionales suponen una variación, respecto a 2006, de un incremento del 6,9% en SAU y disminuciones del -4,0% en UGs y -9,1% en la mano de obra, derivadas de las diferencias entre 33,5 ha, 2,5 UGs y 1,1 ha. Comparando estas cifras con la media de los últimos cinco años, se aprecian disminuciones del -1,8% en SAU, -10,4% en UGs y -5,7% en mano de obra.

Las principales variables económicas ofrecen, para el año 2007, los siguientes saldos medios: producción bruta: 40.506€, subvenciones: 6.386€, consumos interme-

dios: 15.352€, Renta Agraria: 28.752€ y disponibilidades empresariales: 24.403€.

Estas mismas variables, respecto al año anterior y la media de los cinco últimos años, presentan respectivamente las siguientes variaciones: producción bruta, 10,6% y 16,5%; consumos intermedios, 30,0% y 25,9%; renta agraria, 0,6% y 6,6% y disponibilidades empresariales -1,8% y 6,2%.

El ratio obtenido como cociente entre los valores de la renta agraria y la producción bruta alcanzó una cifra media de 71,0. Este mismo ratio comparado con el obtenido en 2006 ha disminuido un -9,1% y comparado con los valores medios del último quinquenio se aprecia también una disminución del -8,9%.

Principales resultados por tamaño de explotación. (Año 2007p).

Aunque los intervalos utilizados en la encuesta son más numerosos, por incluir explotaciones de menor y mayor tamaño, los tres intervalos especificados a continuación resultan ser los más representativos.

CONCEPTO	Tamaño (intervalos de UDEs)			
	Total	8-16	16-40	40-100
Características Generales				
Sau (ha)	35,8	21,5	45,8	70,5
Unidades Ganaderas (UG)	2,4	0,4	3,3	5,1
Mano de obra Total (UTAs)	1,0	0,9	1,1	1,4
Ingresos y Gastos (€)				
Producción Bruta (PB)	40.506	23.233	45.186	85.836
Producción Bruta Vegetal (PBv)	37.589	22.669	41.532	79.948
Producción Bruta Animal (Pba)	2.519	250	3.407	5.472
Subvenciones (SB)	6.386	3.532	7.728	13.617
Producción Final Agraria (PFA)	40.200	23.183	44.806	85.325
Consumos Intermedios (CI)	15.352	8.571	18.567	30.282
VAB a precios de mercado (VABpm)	24.848	14.612	26.239	55.043
VAN coste factores (RA)	28.752	16.108	31.149	65.482
Disponibilid. Empresariales (DE)	24.403	14.570	27.083	54.512
Ratios				
PBvegetal/Sau (€/ha)	1.050	1.054	907	1.134
PBanimal/UG (€/UG)	1.050	625	1.032	1.073
Costes espec. Cult/ SAU (€/ha)	191	188	164	193
Costes espec. Ganado/ UG (€/UG)	603	198	769	519
VAN coste factores / PB	71,0	69,3	68,9	76,3
Disp. Empresariales / PB	60,2	62,7	59,9	63,5

Siguientes puntos a destacar:

- * Se consideran tres intervalos objeto de estudio: de 8-16 UDEs, de 16-40 UDEs y de 40-100 UDEs, observándose que la mayor parte de las explotaciones se concentran en el intervalo intermedio.
- * Todos los conceptos recogidos en el apartado “Ingresos y Gastos” prácticamente mantienen la proporción de 1:2:4 entre los valores de las tres clases de intervalos analizados.

Principales componentes de la Renta Agraria por tamaño de explotación

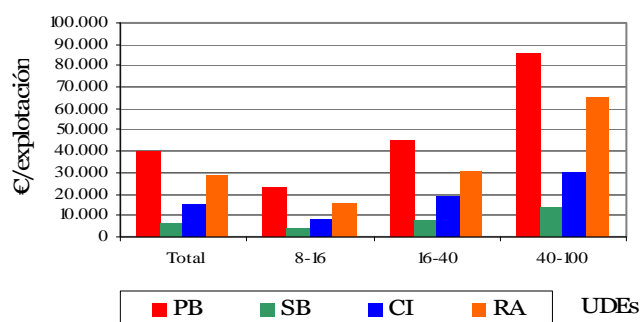



OTE "Mixto Cultivos" (...Continuación)

Principales ratios técnicos por tamaño de explotación

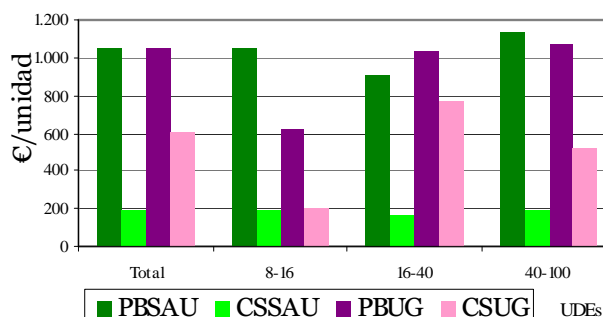

- * Los ratios analizados, en la mayoría de los casos, se presentan más favorables para las explotaciones de tamaño elevado.

Principales resultados por CC.AA. (Año 2007p).

A continuación se exponen los principales resultados medios de las explotaciones para esta orientación en las CC.AA. más representativas.

Las principales conclusiones son las siguientes:

- * Las Comunidades Autónomas, que concentran el mayor número de explotaciones representadas en la muestra, dedicadas a "cultivos mixtos" son: Andalucía, Castilla La Mancha y Extremadura.
- * LA SAU media nacional de las explotaciones es de 35,8 ha, destacando Extremadura con 61,3 ha, Aragón con 54,4 ha y Castilla La Mancha con 40,0 ha; en el extremo opuesto está la C. Valenciana con 14,5 ha y Murcia con 22,6 ha.
- * La Producción Bruta Total nacional asciende a 40.506€, destacan Murcia con 69.100€, La Rioja con 56.742€ y Castilla y León con 55.124€; mientras que Madrid con 29.524€, Andalucía con 34.424€ y C. Valenciana con 35.934€ se encuentran en el extremo opuesto.
- * En cuanto a la Renta Agraria, la media nacional ofrece valores de 28.752€, destacando cifras superiores a la media Extremadura con 48.112€, La Rioja con 36.938€, Murcia con 32.023€ y Navarra con 31.097€; valores próximos a la media en C. Valenciana y Castilla La Mancha; e inferiores en Baleares con 20.856€ y Andalucía con 23.648€.

Principales costes de producción. (Año 2007p).

Los costes medios por explotación más importantes y su estructura de reparto se resumen a continuación:

- * Los Costes Medios Totales por explotación y su variación, respectivamente con respecto al año anterior y a la media de los 5 últimos años, suponen: 21.863€; 26,0% el 22,5%.

- * Estas mismas variables para los Consumos Intermedios Específicos de producciones vegetales suponen: 6.956€; 30,2%; 26,2%. Los conceptos más destacados son: los abonos, con un valor de 2.699€, las semillas con 2.187€ y los fitosanitarios con 1.586€ y una aportación de media alrededor del 30,9%.

- * Los Consumos Intermedios Generales suponen 7.130€ con variaciones en los períodos considerados de 26,5% y 32,6%. Destacan los 2.567€ que se dedican a energía (sobre un 10,9% de peso), los 1.541€ destinados servicios prestados por terceros, 1.051€ en el mantenimiento de maquinaria y edificios y 1.218€ en otros gastos generales.

- * Los Otros Gastos presentan cifras y variaciones de 6.511€; 17,4%; 15,2% y aportan partidas importantes, como el caso de los salarios pagados (2.932€; 2,8%; 5,0%) y las amortizaciones (2.624€; 27%; 35%) que suponen, respectivamente el 14% y el 11,0% de la estructura.

Objeto y difusión.

La Red Contable Agraria Nacional es un instrumento que **permite evaluar la renta de las explotaciones agrarias** y el impacto producido por la toma de decisiones de la política agraria. Se rige por el Reglamento 79/65 del Consejo de la UE, lo que significa que son los mismos principios contables utilizados en todos los países; se trata pues, de la única fuente de microdatos completa en España y armonizada con el resto de los países de la UE.

Debido a la magnitud de la encuesta, se obtienen resultados al año y medio siguiente al año de referencia. Existe una publicación anual de la unidad estadística del MARM donde se recoge información más detallada.

Los resúmenes se publican en: el Boletín Mensual Estadística del MARM, el Anuario del Ministerio y se remiten al Comité RICA de la UE.

(<http://www.mapa.es/es/estadistica/pags/anuario/2008/indice.asp?parte=3&capitulo=24&grupo=3>)



3.4 FERTILIZANTES

ENERO-JUNIO 2009

Consumo de fertilizantes inorgánicos

Se presentan los datos recogidos de consumo nacional de fertilizantes inorgánicos en usos agrícolas, correspondientes a enero-junio del año 2009.

El consumo de fertilizantes en este periodo muestra cifras globales inferiores a las del año 2008 (-34.36%) y también al del nivel medio del trienio 2006-08 (-37.62%).

Los fertilizantes nitrogenados, los más importantes en

cuanto a volumen, presentan unas cifras acumuladas inferiores a las del año 2008 (-4.84%).

Con respecto a los fertilizantes fosfatados, se observa un descenso muy acusado del consumo, en relación con el mismo periodo del año 2008 (-63.47%).

En cuanto a los fertilizantes potásicos, el descenso del consumo en el periodo es también de gran importancia (-68,77%).

Consumo de fertilizantes en usos agrícolas (Miles de t de elemento fertilizante)

	Año	E	F	M	A	M	J	J	A	S	O	N	D	TOTAL
Nitrogenados	2004	100,5	80,7	102,9	70,9	61,0	80,2	65,4	59,8	90,0	126,6	124,6	110,3	1.072,9
	2005	96,5	64,2	73,8	59,5	70,9	72,3	48,9	49,9	95,6	96,5	97,7	97,9	923,7
	2006	69,7	97,3	85,6	66,7	76,5	72,3	53,2	48,7	84,2	105,7	106,7	103,8	970,4
	2007	92,9	87,8	85,5	51,5	58,6	55,6	80,4	79,2	102,7	109,8	96,3	85,6	985,9
	2008	94,5	80,7	63,7	70,1	56,2	53,8	70,6	65,8	63,9	39,9	43,6	36,9	739,7
	2009	66,9	83,7	83,8	58,8	49,3	56,2							
Fosfatados	2004	49,7	42,5	36,8	30,4	29,0	67,6	57,8	52,8	77,5	55,3	51,8	37,6	588,8
	2005	45,8	34,1	40,3	28,4	41,3	65,2	55,7	42,9	56,3	48,7	24,1	30,7	513,5
	2006	22,0	32,8	34,4	26,4	45,5	45,4	30,2	35,1	42,0	54,2	44,5	40,1	452,5
	2007	43,6	37,5	34,9	22,8	32,8	43,8	45,3	53,9	57,8	67,3	60,9	53,9	554,5
	2008	38,8	29,3	29,3	27,3	29,4	33,4	25,8	19,1	16,9	10,7	5,4	6,2	271,6
	2009	8,4	12,3	17,6	9,6	8,7	11,9							
Potásicos	2004	38,4	41,7	51,8	41,2	24,6	31,6	32,8	31,7	46,3	58,7	51,1	42,6	492,5
	2005	32,1	28,3	36,6	32,2	38,1	34,8	25,9	28,6	47,7	29,5	33,1	31,3	398,2
	2006	26,9	39,3	37,5	36,1	39,4	26,0	13,2	23,4	36,1	38,5	42,4	31,7	390,5
	2007	38,9	37,6	45,9	35,3	26,9	29,3	27,4	26,9	46,3	42,2	51,9	36,2	444,8
	2008	38,5	35,3	29,4	36,9	34,4	26,3	25,7	23,2	29,2	12,9	15,1	12,3	319,2
	2009	6,1	11,5	15,8	12,0	9,8	7,5							

Agricultura

NOTA.- Se ha realizado una rectificación de los datos de Abonos Nitrogenados, Fosfatados y Potásicos en el 2º semestre del año 2008, al haber constatado errores en las cifras de ventas.

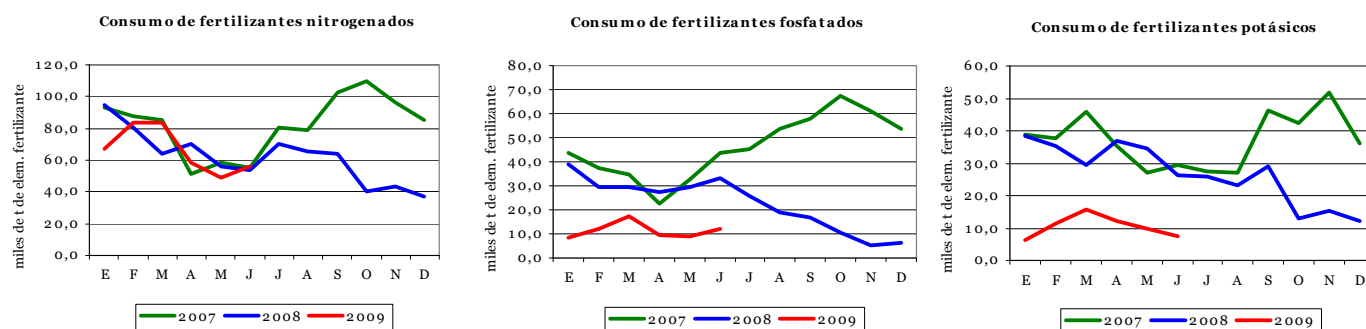

Para obtener una información más detallada sobre este tema, se recomienda la consulta de la página web:

<http://www.mapa.es/es/estadistica/pags/medios/fertilizantes/fertilizantes.htm>

3.5 INSCRIPCIONES DE MAQUINARIA AGRÍCOLA



AGOSTO 2009

Los datos recibidos de la Dirección General de Recursos Agrícolas y Ganaderos del MARM, referentes a **inscripciones de maquinaria agrícola en el periodo de enero a agosto de 2009**, reflejan, en conjunto, una cifra bastante inferior a la del mismo periodo del año 2008.

El análisis individualizado por tipos de máquinas muestra que, en este periodo, la cifra de **tractores** inscritos es inferior en un 24,9% a la del año 2008 y en un 25,5 % a la del año 2007.

En el caso de las **máquinas automotrices** se observa un descenso del número de inscripciones en este periodo respecto a los datos del año 2008 (-15.0%), y también respecto al 2007 (-0.3 %).

Inscripciones de Tractores (ud.)

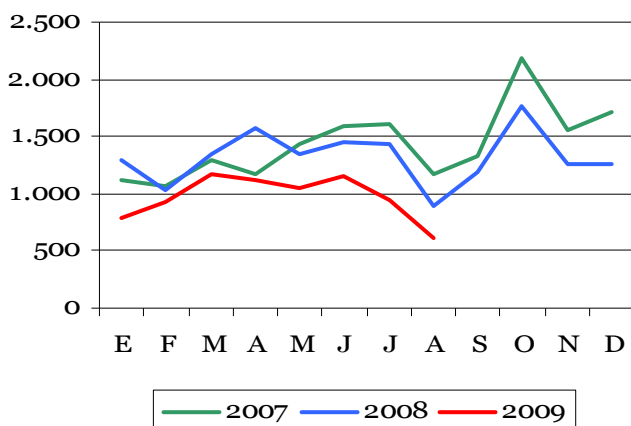

Inscripciones de Máquinas Automotrices (ud.)

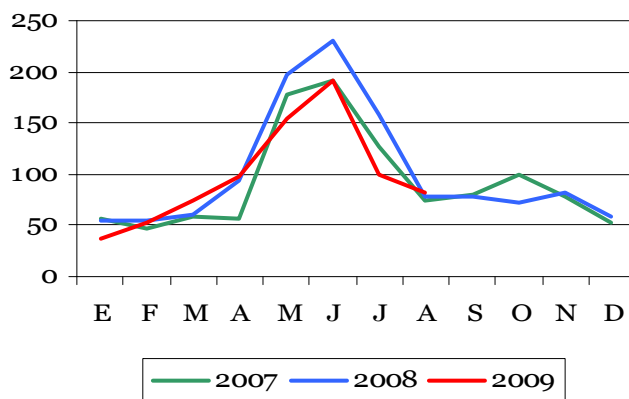

En cuanto a los **remolques**, el total del periodo registra también un número de inscripciones inferiores a las del año pasado (-21,0%), así como un descenso del 17,3% respecto a las registradas en el año 2007.

Inscripciones de Remolques (ud.)

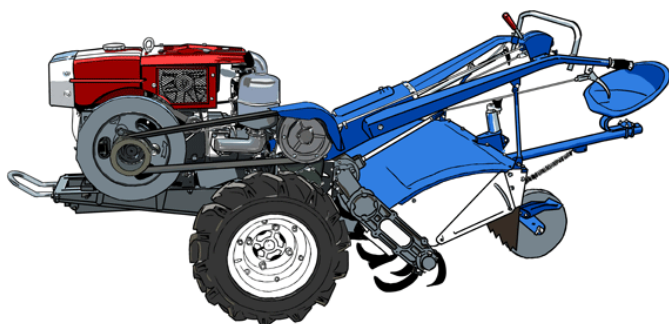
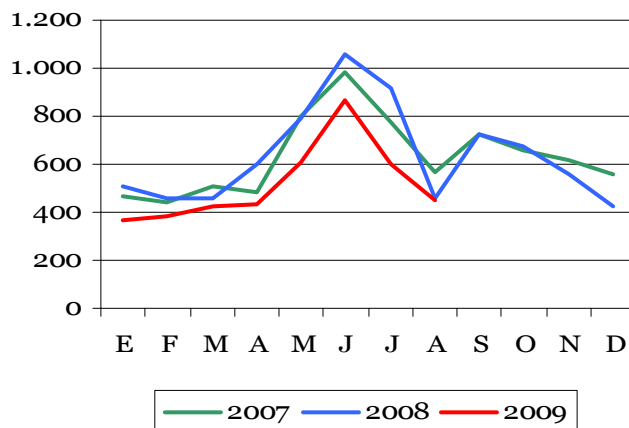

Para una información más detallada, consultar la página web del MARM.
<http://www.mapa.es/es/estadistica/pags/medios/maquinaria/maquinaria.htm>



4. AGUA

4.1 PRECIPITACIONES

Octubre ha sido en conjunto algo más seco de lo normal, con una precipitación media mensual en España de 53 mm., lo que representa el 77 % del valor medio de octubre sobre el período de referencia 1971-2000, que es de 69 mm.

Fue muy húmedo en el sur de Galicia, extremo occidental de Castilla y León y Pirineo catalán; y muy seco en la zona levantina, Asturias y Tenerife.

CARACTER DE LA PRECIPITACIÓN - OCTUBRE 2009

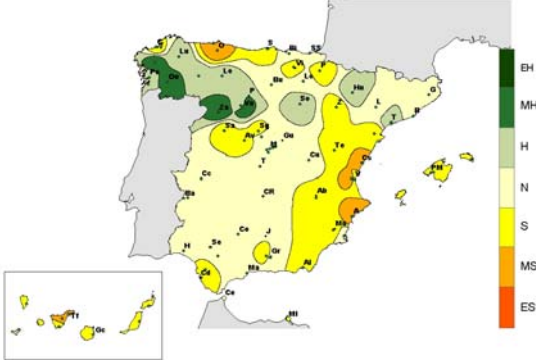

CUENCAS	Pm	Pe	CA	PA
NORTE Y NW	137,4	128,7	N	171,4
DUERO	62,1	63,2	N	80,2
TAJO	66,2	42,9	N	67,2
GUADIANA	56,9	36,6	S	64,8
GUADALQUIVIR	60,2	39,9	S	77,8
SUR	58,7	27,1	S	72,9
SEGURA	48,0	12,7	S	115,3
JÚCAR	67,7	21,4	S	137,8
EBRO	59,1	49,1	N	95,1
PIRINEO ORIENTAL	75,0	82,3	H	139,5
VERTIENTE ATLÁNTICA	74,5	61,1	N	90,2
VERTIENTE MEDITERRÁNEA	59,6	38,5	S	106,0
MEDIA PENINSULA	69,0	53,1	S	97,1

Pm=Precipitación media de los 10 últimos años.

Pe=Precipitación media estimada del mes.

CA = Carácter de la precipitación del mes (serie 1947-2006).

PA=Precipitación estimada acumulada desde 1º de septiembre.

Fuente: AEMET

4.2 RESERVAS HIDRÁULICAS

A 24 de **noviembre** de 2009, la **reserva hidráulica peninsular** era de 23.354 hm³, encontrándose al 42,9% de su capacidad tras un aumento de 738 hm³ desde el 20 de octubre.

RESERVAS EMBALSES				
Situación a:	Actual		Año anterior	Media 10 años
	24 de noviembre de 2009	(hm ³)		
USO CONSUNTIVO	13.543	36,6	37,9	44,2
USO HIDROELÉCTRICO	9.811	56,4	56,4	61,2
TOTAL PENINSULAR	23.354	42,9	43,8	49,7

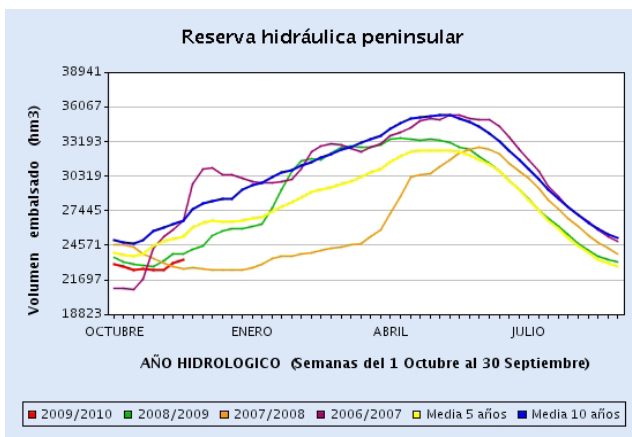

Respecto a la comparación con el año anterior, la reserva hidráulica peninsular a 24 de noviembre era ligeramente inferior (0,9 puntos porcentuales), mientras que en relación con la reserva media de los últimos diez años, era inferior en 6,8 puntos porcentuales.

Situación a:	Actual	Año anterior	Media 10 años
24 noviembre 2009	(hm ³)	(%)	
GALICIA COSTA	446	65,2	57,3
MIÑO-SIL	1.862	61,5	54,5
CANTÁBRICO	433	69,3	66,2
C. I. DEL PAIS VASCO	18	85,7	65,7
DUERO	3.654	48,9	52,3
TAJO	3.812	34,6	48,2
GUADIANA	3.276	38,0	57,2
C. ATL. ANDALUZA	817	43,5	52,4
GUADALQUIVIR	2.676	36,3	48,1
C. MED. ANDALUZA	380	36,1	32,2
SEGURA	284	24,9	14,6
JÚCAR	981	29,4	21,1
EBRO	4.252	57,4	59,2
C. I. DE CATALUÑA	463	62,6	48,7
VERT. ATLANTICA	16.994	41,7	52,0
VERT. MEDITERR.	6.360	46,5	42,7
TOTAL PENINSULA	23.354	42,9	49,7

A 24 de noviembre, la reserva de los embalses de **uso consuntivo**, destinados a riego y abastecimiento de agua potable, era de 13.543 hm³, el 36,6% de su capacidad, tras un incremento mensual de 334 hm³. Las reservas consuntivas de noviembre se situaron 1,3 puntos porcentuales por debajo de las reservas del año anterior y 7,6 puntos porcentuales por debajo de la última década.

En dicha fecha, la reserva de los embalses destinados a generación hidroeléctrica era de 9.811 hm³, encontrándose al 56,4% de su capacidad tras haber aumentado 404 hm³ en el mes. Las reservas hidroeléctricas de noviembre, se situaron exactamente igual que las reservas del año anterior y 4,8 puntos porcentuales por debajo de la media de los últimos diez años.

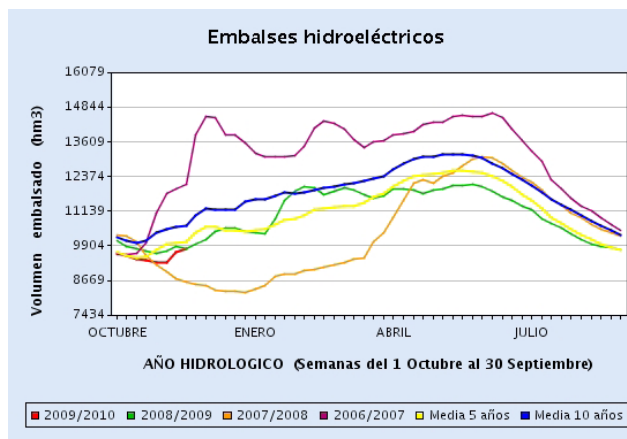
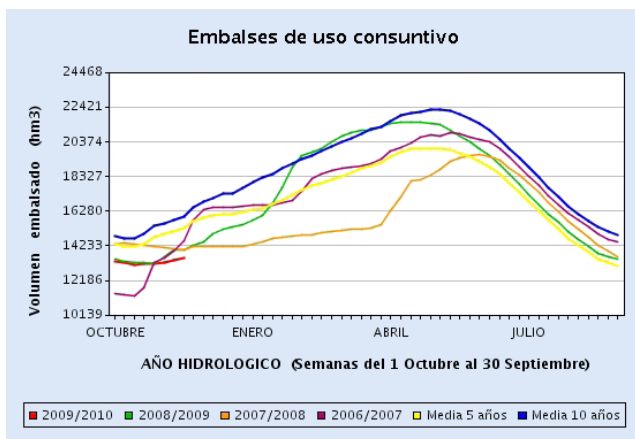

Fuente: D. G. del Agua

4.3 AGUAS SUBTERRÁNEAS

Los datos, gráficos y mapa, están referidos a la situación en **septiembre** de 2009, respecto de septiembre 2008.

En el cuadro, los valores negativos o positivos indican, respectivamente, un descenso o ascenso en septiembre de 2009. La tercera columna indica la variación del índice en septiembre 2009 respecto del mismo mes de 2008, referido al máximo embalse conocido en los meses de septiembre.

En los gráficos, la línea azul representa la evolución durante los últimos doce meses, del nivel medio de las aguas subterráneas en la demarcación hidrográfica correspondiente, referido a la posición de septiembre de 2008, y ponderado según la extensión y porosidad de los acuíferos que intervienen en el cómputo. En ellos se muestran también las posiciones máxima (línea verde) y mínima (línea roja) que para cada mes han sido registradas en el periodo histórico de medidas disponibles.

EVOLUCIÓN DE NIVELES MEDIOS Y DEL ESTADO RELATIVO DE LAS RESERVAS ALMACENADAS

— Estados máximos mensuales	— Evolución 2008-2009	— Estados mínimos mensuales
-----------------------------	-----------------------	-----------------------------

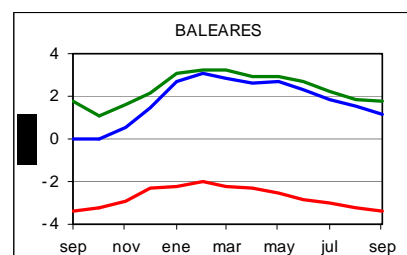
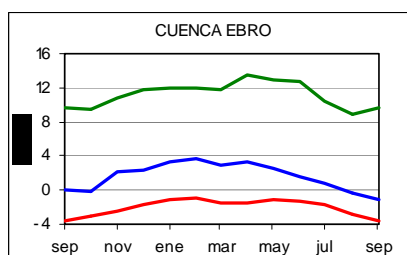
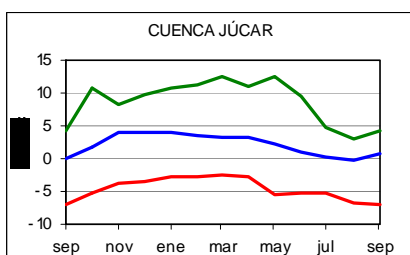
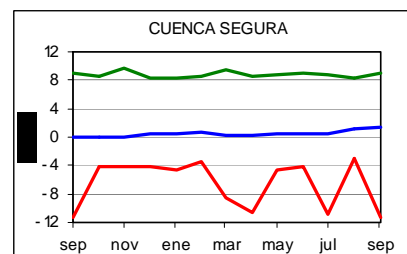
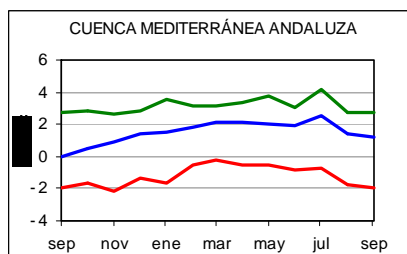
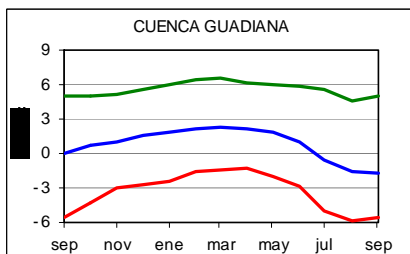
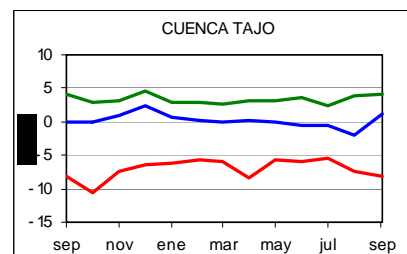
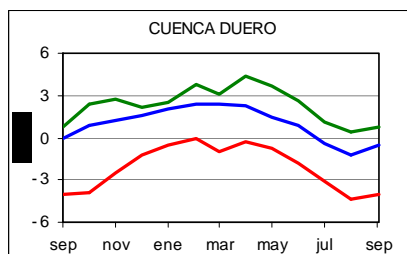
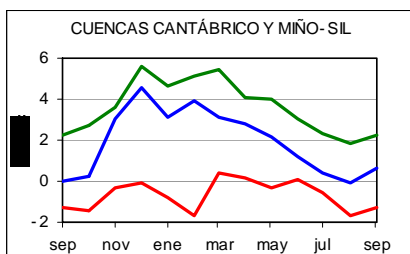



AGUAS SUBTERRÁNEAS (...Continuación)

VARIACIÓN NIVELES MEDIOS Y ALMACENAMIENTO

CUENCA	Diferencia de niveles medios (m)	Variación del Almacenamiento (%)
CANTÁBRICO MIÑO-LIMIA	0,6	17,9%
DUERO	-0,5	-11,1%
TAJO	1,1	8,9%
GUADIANA	-1,8	-16,7%
C. MEDITERRÁNEA ANDALUZA	1,2	24,8%
SEGURA	1,4	7,1%
JÚCAR	0,8	6,8%
EBRO	-1,1	-8,3%
BALEARES	1,1	22,4%

Los gráficos expuestos resultan de agregaciones por cuencas hidrográficas. Dentro de cada una de las 6 demarcaciones intercomunitarias y en la Cuenca Mediterránea Andaluza y Baleares, existen algunas diferencias en función de las circunstancias de situación geográfica y de explotación de las diversas masas de agua subterránea. el mapa siguiente se muestran las diferencias de llenado, entre septiembre 2009 y septiembre de 2008, diferenciado por masas de agua subterránea, comparando los niveles disponibles en 966 piezómetros que se reparten en un total de 293 masas de agua subterránea

Diferencia de niveles medios: Aumento o disminución del nivel medio de la cuenca en septiembre de 2009.

Variación del almacenamiento: Aumento o disminución de las reservas en septiembre de 2009.

DIFERENCIA LLENADO MASAS (SEPTIEMBRE 2009-2008)

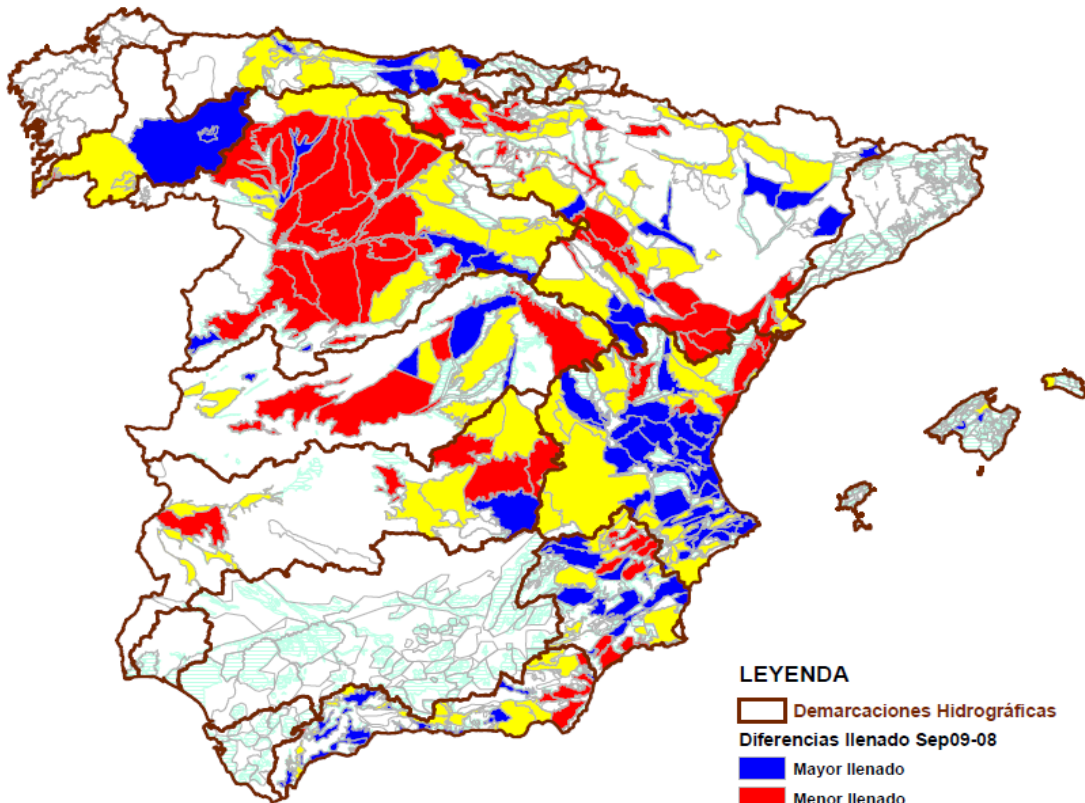

LEYENDA

- Demarcaciones Hidrográficas
- Diferencias llenado Sep09-08**
- Mayor llenado
- Menor llenado
- Sin diferencia
- Sin datos
- Afloramientos Permeables

VARIACIÓN LLENADO EN NÚMERO DE MASAS POR CUENCA

CUENCA	Nº Masas Cuenca	Mayor Llenado	Menor Llenado	Sin diferencia	Sin datos
MIÑO-LIMIA CANTÁBRICO	46	7	1	11	27
DUERO	64	5	22	11	26
TAJO	24	4	7	9	4
GUADIANA	20	1	5	7	7
C. MEDITERRÁNEA ANDALUZA	67	19	7	16	25
SEGURA	63	13	10	13	27
JÚCAR	116	37	8	25	46
EBRO	105	11	27	29	38
BALEARES	90	2	0	2	86
TOTALES	595	99	87	123	286

Fuente: D. G. del Agua

5. ALIMENTACIÓN



5.1 CONSUMO ALIMENTARIO EN EL HOGAR - SEPTIEMBRE 2009

Panel de Consumo Alimentario

Consumo en Septiembre de 2009

Valor gastado en Alimentación: 5.009,4 millones de Euros

Cantidades compradas: 2.392,5 millones de Kg. / Ltr.

Evolución con respecto a Septiembre de 2008

Evolución del gasto: -4,1%

Evolución de las cantidades compradas: -0,9%

Se observa un menor consumo en el mes de Septiembre de 2009 con respecto al mismo mes del año anterior de productos básicos de Alimentación como son los Huevos (-11,3%), las Frutas frescas (-3,9%), el Aceite (-3,5%) y la Carne (-1,1%). Otros productos que también descienden considerablemente su consumo en Septiembre de 2009 son los Vinos + Espumosos (-14,9%).

Por el contrario, los productos que más aumentaron su consumo durante este último mes fueron las T. Hortalizas Frescas y Patatas (+6,4%), las Bebidas Refrescantes y Gaseosas (+2,7%) y el Pan (+2,7%).

Año móvil (Octubre 2008 a Septiembre 2009)

Valor gastado en Alimentación: 65.058,2 millones de Euros

Cantidades compradas: 29.224,7 millones de Kg/ Ltr

Evolución con respecto al año móvil anterior (Octubre 2007 a Septiembre 2008)

Evolución del gasto: -1,4%

Evolución de las cantidades compradas: +0,4%

Entre los productos que han tenido mayor incremento en la cantidad comprada en el total del año con respecto al año anterior destacan los Pimientos (+11,6%), las Cebollas (+6,8%), las Frutas Frescas como son las Cerezas, Uvas y Albaricoques (48,8%, 14,1% y 10,4% respectivamente). También aumentaron su consumo el Aceite de Girasol (+9,8%), la Leche Pasteurizada (+9,6%), las Pastas alimenticias (+4,5%) y los Quesos (+6,7%)

Por el contrario, en este último año los productos con mayor descenso de compras en volumen han sido: los Vinos de Mesa sin D.O. (-14,0%), la Carne de Ovino/Caprino (-12,0%), el Pan (-9,5%), la Carne de Vacuno fresca (-5,6%), los Plátanos (-4,9%) y las Peras (-4,0%).

COMENTARIOS

Septiembre 2009 <> Septiembre 2008

El consumo alimentario en los hogares españoles disminuyó en Septiembre de 2009 un -0,9% (en volumen) respecto a Septiembre de 2008. En Septiembre 2009, se acentúa la tendencia negativa del gasto en alimentación (-4,1%) por la disminución de los precios medios (-3,3%), sobre todo si tenemos en cuenta las evoluciones de los meses inmediatamente anteriores, Agosto (-0,5%), Julio (+2,6%) y Junio (+5,8%).

Año móvil (Octubre 2008 a Septiembre 2009) <> (Octubre 2007 a Septiembre 2008)

Sin embargo en el conjunto del último año móvil (Octubre 2008 a Septiembre 2009) el consumo se mantiene, con un ligero ascenso del +0,4% (en volumen) respecto al mismo periodo del año anterior. Mientras, la tendencia del gasto acumulado es negativa, debido a la disminución de los precios de los productos de Alimentación en entorno a un -1,8%.

Alimentación

	TAM Septiembre 09	% Variación Tam Sept 09 vs Tam Sept 08	% Variación Julio 09 vs Julio 08	% Variación Agosto 09 vs Agosto 08	% Variación Septiembre 09 vs Septiembre 08
Volumen (Millones Kgs/Lts.)	29.224,69	0,4%	2,6%	-0,5%	-0,9%
Valor (Millones €)	65.058,23	-1,4%	-3,5%	-6,2%	-4,1%
Precio Medio	2,23	-1,8%	-5,9%	-5,7%	-3,3%
Consumo x Capita	640,94	-1,2%	0,7%	-2,3%	-2,7%
Gasto x Capita	1.427,51	-2,9%	-5,3%	-7,9%	-5,9%

TAM: Tiempo Anual Móvil



CONSUMO ALIMENTARIO EN EL HOGAR - SEPTIEMBRE (...Continuación)

TAM SEPTIEMBRE 2009

TOTAL ALIMENTACIÓN (HOGAR)	
CONSUMO PER CAPITA	VOLUMEN EN LA CESTA DE LA COMPRA
640,94	29.224,7
Kg./L./per Capita	Cantidad (Millones de Kgs./L.)

Alimentación

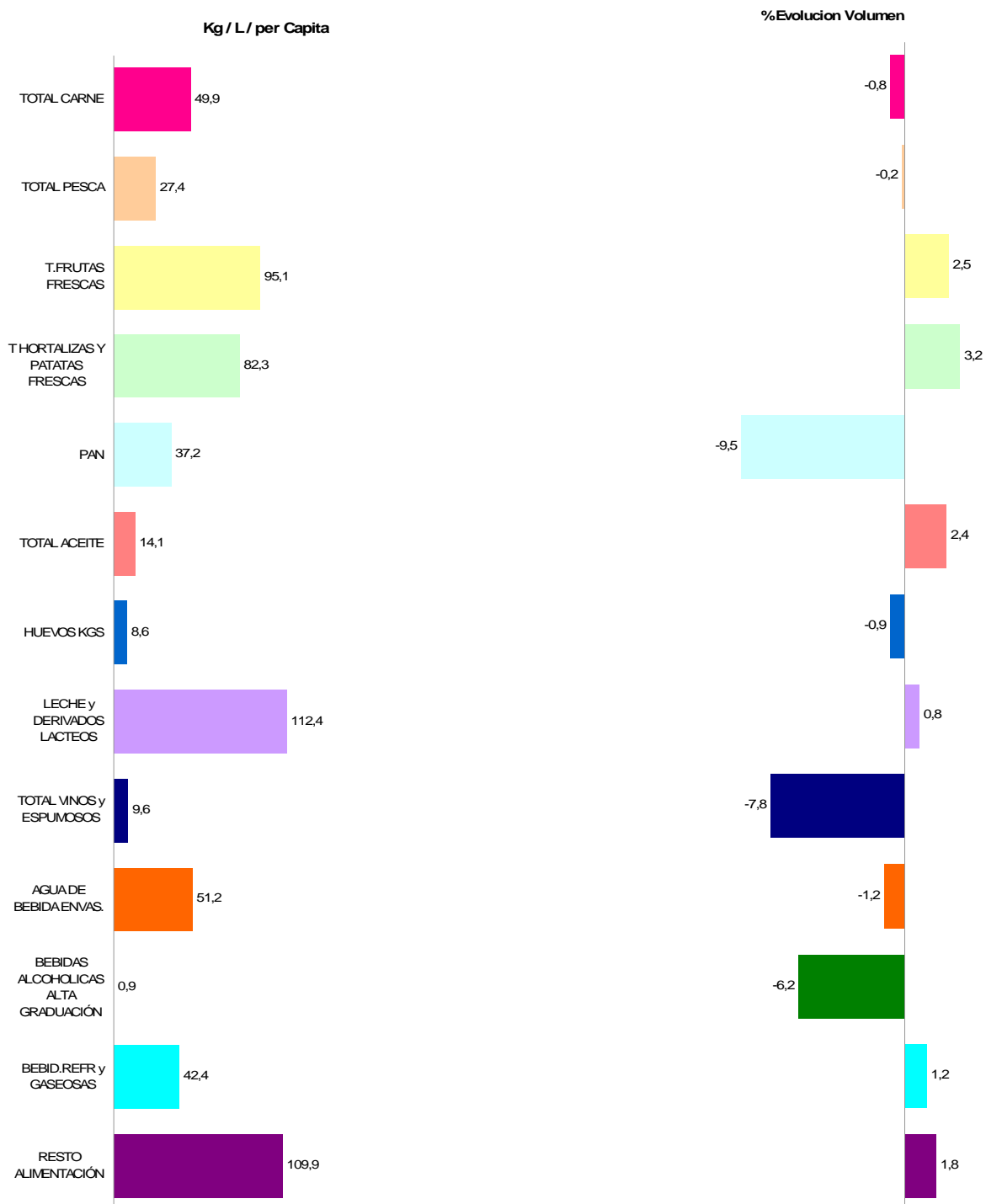

* T Hortalizas y Patatas Frescas: incluye todas las hortalizas frescas y las patatas frescas

* Leche y Derivados Lácteos =incluye Leche Líquida, Preparados Lácteos, Total Otras Leches, Derivados Lácteos

* Bebidas Alcohólicas alta Graduación: incluye Brandy, Whisky, Ginebra, Ron, Anís, Bebidas Espirituosas

* Resto Alimentación: todos aquellos productos no desglosados.

TAM: Tiempo Anual Móvil



TAM SEPTIEMBRE 2009

Cuota de los lugares de compra en Volumen (Kgs/Lts)

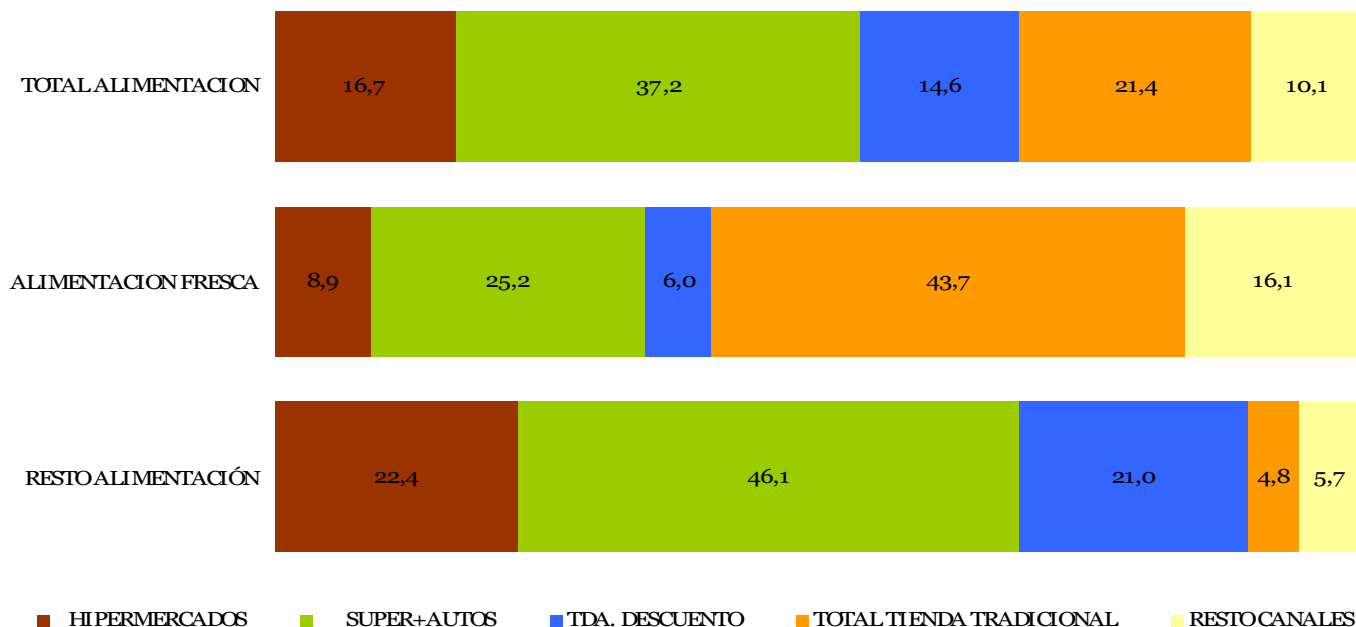

Alimentación

% Evolución de Volumen (Kgs/Lts) en cada Lugar de Compra

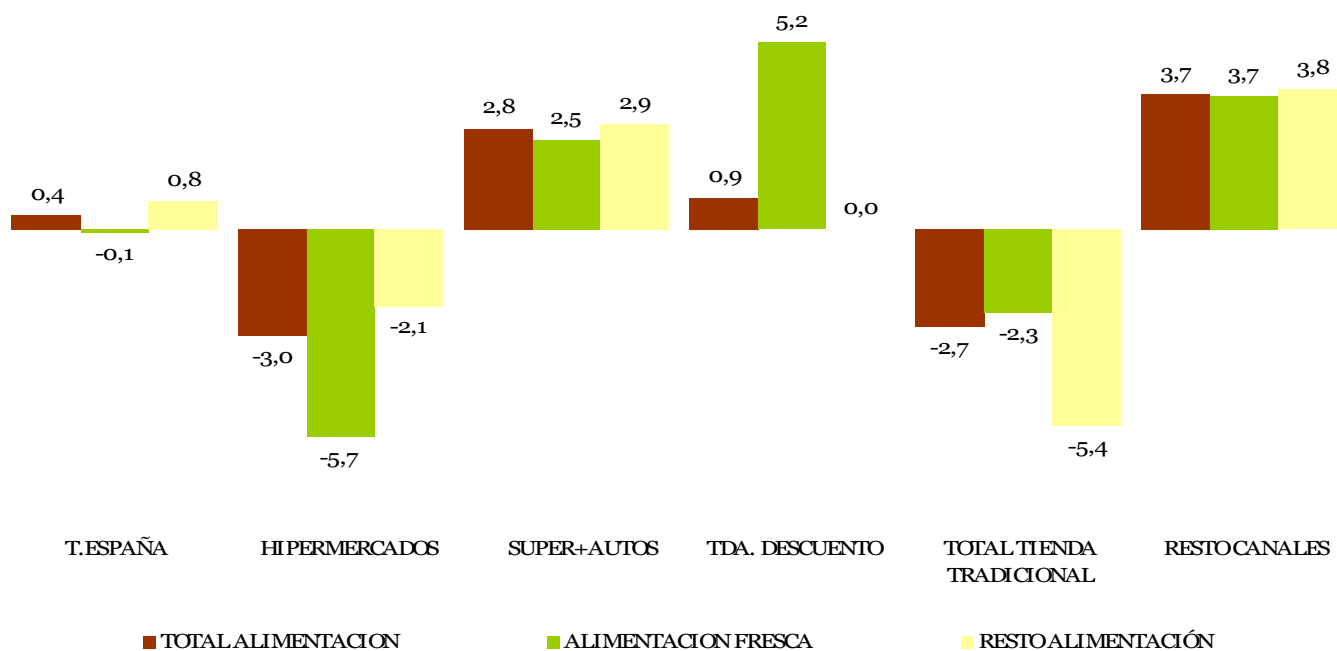

TOTAL TIENDA TRADICIONAL: Tda. Tradicional, Pescadería, Carnicería/Charc, Panadería, Tda. Congelados, Mercados y Plazas.
 RESTO CANALES: Mercadillos, Autoconsumo, Economato/Coop, Herboristería, Farmacia, Venta Domicilio, Lechería, Bar-Bodega

TAM: Tiempo Anual Móvil



CONSUMO ALIMENTARIO EN EL HOGAR - SEPTIEMBRE (...Continuación)

LA ALIMENTACIÓN MES A MES TAM SEPTIEMBRE 2009 VS TAM SEPTIEMBRE 2008 HOGARES

Productos	Cantidad (Millones De Kgs / L / Uds)		Evolución	Valor (Millones de €)		Evolución	Kg / L / Uds per Capita
	2008	2009	%09/08	2008	2009	%09/08	2009
HUEVOS KGS	394,6	391,1	-0,9	801,0	788,7	-1,5	8,6
CARNE POLLO FRESCA	585,5	578,3	-1,2	2.416,8	2.344,8	-3,0	12,7
CARNE CERDO FRESCA	523,6	516,7	-1,3	3.134,0	3.073,2	-1,9	11,3
CARNE VACUNO FRESCA	325,3	307,1	-5,6	2.824,1	2.755,6	-2,4	6,7
CARNE OVINO/CAPRINO FRESCA	112,7	99,1	-12,0	1.141,2	1.020,7	-10,6	2,2
CARNE TRANSFORMADA	505,9	538,4	6,4	4.323,5	4.587,9	6,1	11,8
RESTO CARNE	238,3	232,5	-2,4	1.249,0	1.251,4	0,2	5,1
PESCADOS	701,1	700,3	-0,1	4.693,9	4.565,0	-2,7	15,4
MARISCO/MOLUSCO/CRUS	372,6	369,1	-0,9	2.764,1	2.659,6	-3,8	8,1
CONS.PESCADO/MOLUSCO	178,6	180,4	1,0	1.510,2	1.530,4	1,3	4,0
TOTAL LECHE LIQUIDA	3.500,6	3.544,0	1,2	2.973,2	2.657,4	-10,6	77,7
TOTAL OTRAS LECHE	28,8	27,7	-4,1	224,3	190,0	-15,3	0,6
T DERIVADOS LACTEOS	1.554,9	1.553,5	-0,1	5.261,0	5.284,3	0,4	34,1
PAN	1.872,0	1.694,6	-9,5	4.508,6	4.369,6	-3,1	37,2
BOLL.PAST.GALLET.CERE	570,5	577,8	1,3	2.596,6	2.647,9	2,0	12,7
CHOCOLATES/CACAOS/SUC	141,5	146,6	3,6	860,9	885,4	2,9	3,2
CAFES E INFUSIONES	74,6	75,7	1,5	651,3	682,2	4,7	1,7
ARROZ	193,0	185,7	-3,8	250,0	261,8	4,7	4,1
TOTAL PASTAS	161,5	168,7	4,5	284,9	291,5	2,3	3,7
AZUCAR	180,7	181,0	0,2	171,4	165,7	-3,3	4,0
LEGUMBRES	148,5	147,2	-0,9	216,7	225,9	4,3	3,2
ACEITE DE OLIVA	440,9	448,3	1,7	1.298,2	1.168,8	-10,0	9,8
ACEITE DE GIRASOL	156,4	171,8	9,8	200,3	184,6	-7,9	3,8
RESTO ACEITE	29,6	21,9	-26,1	48,6	37,1	-23,6	0,5
PATATAS FRESCAS	1.080,6	1.098,0	1,6	741,2	666,3	-10,1	24,1
PATATAS CONGELADAS	38,1	38,6	1,1	49,9	47,0	-5,8	0,8
PATATAS PROCESADAS	55,7	55,7	0,0	252,4	260,1	3,0	1,2
TOMATES	603,9	611,8	1,3	864,4	851,4	-1,5	13,4
RESTO HORTALIZAS FRESCAS	1.953,9	2.045,2	4,7	3.285,6	3.324,1	1,2	44,8
CITRICOS	1.245,2	1.278,3	2,7	1.400,0	1.264,4	-9,7	28,1
RESTO FRUTAS FRESCAS	2.986,8	3.059,3	2,4	4.590,2	4.449,8	-3,1	67,1
ACEITUNAS	106,6	103,3	-3,1	294,2	284,0	-3,5	2,3
FRUTOS SECOS	116,1	119,3	2,8	673,0	714,4	6,2	2,6
T.FRUTA&HORTA.TRANSF	595,3	597,8	0,4	1.218,3	1.229,7	0,9	13,1
PLATOS PREPARADOS	485,0	488,2	0,7	1.970,4	2.011,9	2,1	10,7
VINOS TRANQUILOS D.O.	130,6	134,9	3,3	501,5	498,1	-0,7	3,0
ESPUMOSOS/CAVAS D.O.	31,5	28,6	-9,2	167,7	148,8	-11,3	0,6
VINO DE MESA SIN D.O.	277,2	238,3	-14,0	308,8	265,7	-14,0	5,2
OTROS VINOS	34,2	35,0	2,3	108,8	114,1	4,9	0,8
CERVEZAS	723,1	736,8	1,9	824,8	865,9	5,0	16,2
BEBIDAS ALCOHOLICAS ALTA GRADUACIÓN	45,2	42,4	-6,2	433,3	420,8	-2,9	0,9
TOTAL ZUMO Y NECTAR	517,1	519,3	0,4	466,4	458,7	-1,6	11,4
AGUA DE BEBIDA ENVAS.	2.362,7	2.333,3	-1,2	508,9	494,3	-2,9	51,2
GASEOSAS Y BEBID.REFR	1.910,3	1.933,8	1,2	1.511,9	1.534,5	1,5	42,4
O PRODUCTOS EN PESO	410,6	435,6	6,1	1.154,8	1.257,0	8,9	9,6
O PRODUCTOS EN VOLUMEN	181,9	210,9	15,9	236,5	267,6	13,1	4,6
.TOTAL ALIMENTACION	29.106,4	29.224,7	0,4	65.968,7	65.058,2	-1,4	640,9

Alimentación

* RESTO CARNE: incluye la carne de despojos, de pavo, de avestruz, carne congelada.....

* T DERIVADOS LACTEOS: Incluye Preparados Lacteos y Derivados Lacteos

* RESTO ACEITE: Incluye todos los aceites que no son de Oliva o Girasol

* RESTO HORTALIZAS FRESCAS: incluye los ajos, las cebollas, las coles, los pepinos, verduras de hojas.....

* CITRICOS: incluyen las Naranjas, Mandarinas y Limones

* RESTO FRUTAS FRESCAS: incluyen los platanos, las fresas y fresones, el melon, la sandía, las uvas, el kiwi.....

* OTROS VINOS: incluye los vinos de Aguja D.O., vinos de Licor D.O., Otros Vinos+Espumosos sin D.O.

* BEBIDAS ESPIRITUOSAS: incluye el Brandy, Whisky, Ginebra, Ron, Anis, Otras Bebidas Espirituosas. Esta rúbrica ha disminuido mucho el consumo, porque en el año 2007 entraban las bebidas con vino como sangría, tinto de verano etc., que este año van a OTROS PRODUCTOS EN VOLUMEN

* O PRODUCTOS EN PESO: incluye la miel, los edulcorantes, bases pizzas y masas de hojaldre, harinas y semolas, encurtidos, sal, caldos.....

* O PRODUCTOS EN VOLUMEN: incluye la sidra, el vinagre, bebidas con vino, horchata, leche de distinta especie a la de vaca,....

TAM: Tiempo Anual Móvil

Boletín Mensual de Estadística - Noviembre 2009

6. BIODIVERSIDAD



6.1 INCENDIOS FORESTALES

Octubre ha sido muy cálido en la mayor parte de España, siendo extremadamente cálido en amplias áreas del centro y sur peninsular, este de Galicia y noroeste de Castilla y León. Ha sido el cuarto más cálido desde 1971, sólo superado por los de los años 1995, 1997 y 2006.

Además, octubre ha sido más seco de lo normal, con una precipitación media mensual del 77 % del valor medio de octubre sobre el período de referencia 1971-2000.

El riesgo meteorológico de incendios forestales comenzó siendo moderado, aumentó los días 14 y 19, luego descendió a valores moderados y bajos, terminando el mes con valores altos a partir del día 24.

En octubre los medios aéreos del MARM actuaron en 40 incendios a lo largo de toda la península, superándose las 270 horas voladas. La mayor parte de los incendios

se concentró en el noroeste de la península, sobre todo en Galicia y León. En dicho mes, no ha habido grandes incendios.

De los 14.793 siniestros producidos entre el 1 de enero y el 31 de octubre del año 2009, el 36% han sido incendios propiamente dichos y el 64% conatos de incendio.

En los primeros diez meses de 2009, el **0,423% de la superficie forestal nacional** se ha visto afectada por incendios forestales. El porcentaje del promedio de la última década fue del 0,463%.

El número de hectáreas totales afectadas en dicho periodo (109.448 ha), ha sido inferior a las del último decenio (119.724 ha), mientras que la superficie arbolada afectada (39.224 ha) ha sido similar a la media de la década (39.329 ha).

INCENDIOS FORESTALES

1 de enero a 31 de octubre	1999	2000	2001	2002	2003	2004	2005	2006	2007	2008	media	2009
Nº CONATOS (<1 ha)	11.367	14.334	10.564	12.008	11.900	13.186	16.207	10.509	6.153	7.519	11.375	9.444
Nº INCENDIOS (>=1 ha)	6.412	9.327	5.855	7.735	6.593	7.335	8.883	5.468	2.638	4.273	6.452	5.349
TOTAL SINIESTROS	17.779	23.661	16.419	19.743	18.493	20.521	25.090	15.977	8.791	11.792	17.827	14.793
Superficie Arbolada	23.681	45.552	17.809	23.629	53.634	51.513	69.285	70.852	28.799	8.535	39.329	39.224
Superficie Matorral y Monte Abierto	51.940	123.442	45.004	62.820	70.381	54.914	105.103	71.245	34.515	32.077	65.144	64.644
Superficie Pastos y Dehesas	4.897	17.451	16.106	18.070	24.012	25.701	12.948	12.105	12.393	8.823	15.251	5.580
SUPERFICIE FORESTAL (ha)	80.518	186.445	78.919	104.519	148.027	132.128	187.336	154.202	75.707	49.435	119.724	109.448
% SUPERFICIE FORESTAL AFECTADA	0,311%	0,721%	0,305%	0,404%	0,572%	0,511%	0,724%	0,596%	0,293%	0,191%	0,463%	0,423%
NÚMERO GRANDES INCENDIOS (>500 ha)	16	49	14	17	43	20	48	58	14	6	29	32

Datos provisionales de 2008 y 2009.

Fuente: D. G. de Medio Natural y Política Forestal

Biodiversidad

6.2 ÍNDICE DE VEGETACIÓN

A lo largo del mes de **octubre** se ha iniciado una apreciable recuperación de los valores de los índices de vegetación en las zonas próximas al litoral cantábrico, especialmente intensa en el cantábrico oriental y en el norte de Lugo.

También, aunque en menor medida, han aumentado en la mayor parte de las regiones del centro y mitad sur peninsular.

Por el contrario, han descendido en el centro y sur de Galicia y en la mitad norte de Castilla y León, siendo el descenso más acusado en áreas de las provincias de León y Pontevedra.

Diferencias octubre-septiembre (%)

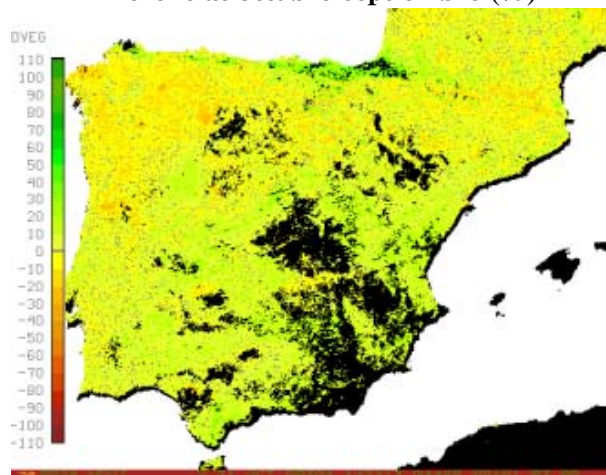



ÍNDICE DE VEGETACIÓN (...Continuación)

En **octubre**, los valores más elevados del índice de vegetación se presentaban en las regiones cantábricas, especialmente en Cantabria, así como en el norte de Navarra, nordeste de Cataluña y sierra de Grazalema (Cádiz).

En contraposición, los valores más bajos se observaban en áreas centrales de ambas Castillas, sureste de Madrid, centro de Aragón y algunas áreas del sur de Extremadura, bajo Guadalquivir y extremo oriental de Andalucía.

Fuente: AEMET

Índice de vegetación octubre

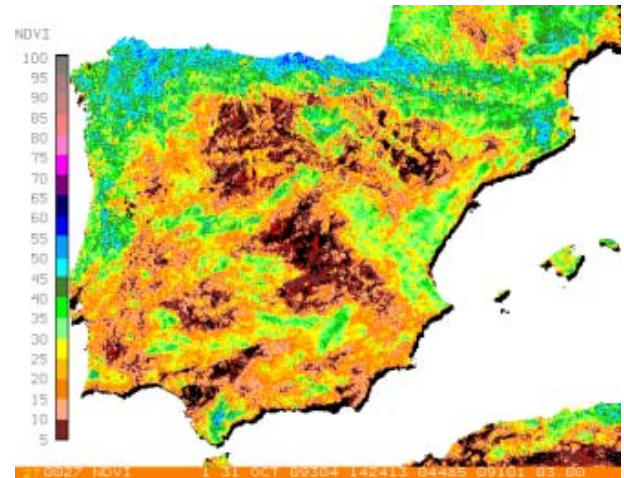

Biodiversidad

6.3 HUMEDAD DEL SUELO

Al término del pasado mes de **octubre**, los suelos se encontraban considerablemente secos en la mayor parte de España, afectando ello en mayor medida a gran parte de la mitad oriental de la España peninsular, algunas áreas del centro y suroeste de la misma y a la mayor parte de Canarias, donde los índices de humedad edáfica presentaban valores sumamente bajos.

Solamente en Galicia, gran parte de la vertiente cantábrica, una amplia franja pirenaica, un área en torno a parte del litoral levantino y Baleares, los suelos mostraban índices de humedad más o menos notables, llegando, incluso, a encontrarse muy húmedos en la mitad occidental de Galicia, puntos del litoral oriental de Cantabria, tercio norte del País Vasco y Pirineos navarro y aragonés.

% RESERVA HUMEDAD DEL SUELO (31-10-2009)

Por otra parte, en el conjunto del mes, los índices de humedad de los suelos aumentaron, en diversa medida, en la mayor parte de España, habiéndolo hecho notablemente en gran parte del cuadrante noroeste peninsular y de Cataluña, así como en áreas del norte de Aragón y Navarra, y de forma especialmente acusada en la mayor parte de Galicia.

En cambio, en gran parte del tercio oriental peninsular, Andalucía oriental y ambos archipiélagos, los índices de humedad edáfica disminuyeron, habiéndolo hecho en mayor medida en amplias franjas en torno a los litorales del Levante y Sudeste, así como en gran parte de la isla de Mallorca.

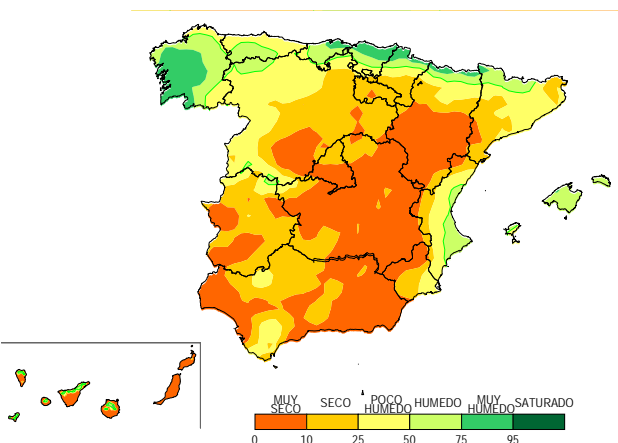

Fuente: AEMET

7. CALIDAD Y EVALUACIÓN AMBIENTAL



7.1 CONTAMINACIÓN ATMOSFÉRICA EN ÁREAS RURALES

Durante el mes de **septiembre** aumentaron las emisiones de los óxidos de nitrógeno y se mantuvieron las mediciones de SO₂ y del ozono.

En dicho mes, no se han superado ni los umbrales ni los valores límite del dióxido de azufre y de los óxidos de nitrógeno, establecidos por la Unión Europea, en ninguna de las 13 estaciones de la red EMEP/VAG/CAMP española.

Por lo que se refiere al ozono, en septiembre no se han superado los valores umbrales de ozono, establecidos por la UE, en ninguna de las estaciones de la red. Sin embargo, en septiembre sí se ha superado el valor objetivo para la protección de la salud humana (120 µg/m³ media móvil en 8 h), en 38 días en las 13 estaciones de la red. Con ello, el número de días acumulado para todas las estaciones en los primeros nueve meses de 2009 alcanzó un total de **320 días**.

En **octubre**, continuaron ascendiendo las emisiones de los óxidos de nitrógeno, volvieron a mantenerse las de SO₂ y se redujo notablemente el ozono.

Al igual que en septiembre, no superaron los umbrales y los valores límite del dióxido de azufre y de los óxidos de nitrógeno, establecidos por la Unión Europea, en ninguna de las trece estaciones españolas.

En octubre tampoco se han superado los valores umbrales de ozono, establecidos por la UE, en ninguna de las estaciones de la red. Durante el mes de octubre únicamente en la estación de San Pablo de los Montes se ha superado 7 días el valor objetivo para la protección de la salud humana (120 µg/m³ media móvil en 8 h). A 31 de octubre, el número de días acumulado alcanzó un total de **327 días**.

SEP-2009 (mg/m ³)	SO ₂	NO ₂	NO _x	O ₃
S Pablo de los Montes	0,35	3,14	3,33	100
Noia	0,18	3,40	3,66	62
Mahón	0,55	2,23	2,35	99
Víznar	0,31	3,74	4,03	91
Niembro	1,09	4,12	4,44	75
Campisábalos	0,36	1,06	1,18	81
Cabo de Creus	0,56	0,56	0,80	83
Barcarrota	0,4	6,67	6,97	51
Zarra	0,21	2,76	2,95	93
Peñausende	0,46	4,28	4,38	84
Els Torms	0,55	2,12	2,23	97
O Saviñao	0,4	2,44	2,54	61
Doñana	0,61	4,58	4,84	57
PROMEDIO	0,46	3,16	3,36	79,54

OCT-2009 (mg/m ³)	SO ₂	NO ₂	NO _x	O ₃
S Pablo de los Montes	0,49	2,17	2,32	87
Noia	0,1	3,21	3,56	63
Mahón	0,56	4,27	4,54	73
Víznar	0,52	6,13	7,08	77
Niembro	1,13	6,20	6,85	58
Campisábalos	0,82	2,68	2,88	63
Cabo de Creus	0,57	2,39	2,58	64
Barcarrota	0,32	5,04	5,34	45
Zarra	0,18	2,98	3,20	73
Peñausende	0,58	4,60	4,77	64
Els Torms	0,43	3,06	3,21	73
O Saviñao	0,33	3,20	3,43	44
Doñana	0,53	6,34	6,98	37
PROMEDIO	0,50	4,02	4,36	63,15

Fuente: AEMET

Calidad y Evaluación Ambiental

7.2 CAPA DE OZONO

En **octubre**, el espesor medio mensual de la capa de Ozono, medido en la estación del CRN, fue de 274 unidades Dobson, lo que lo sitúa bastante por debajo de la media de dicho mes en el periodo 1993-2008 que fue de 286 UD.

En el siguiente cuadro se puede observar la evolución del espesor medio mensual de la capa de Ozono por meses en el año 2009, medido en la estación del CRN, comparado con los máximos, medios y mínimos de la serie histórica 1993-2008.

Fuente: AEMET

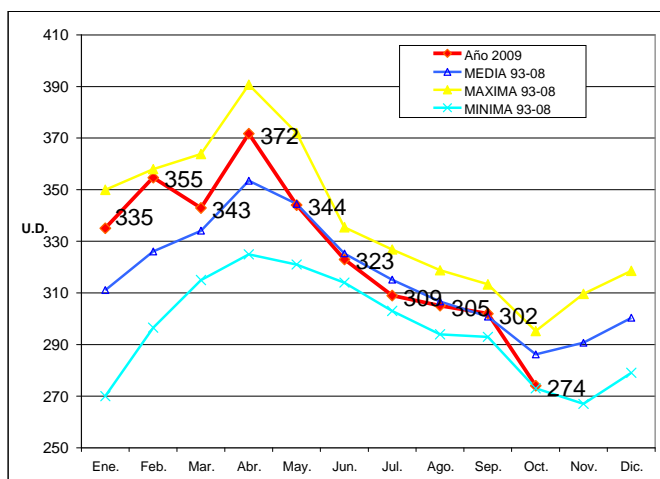



CAPA DE OZONO (... Continuación)

Media diaria mensual de ozono - Estación AEMET C. Universitaria Madrid (unid. Dobson)

periodo	ene	feb	mar	abr	may	jun	jul	ago	sep	oct	nov	dic
2009	335	355	343	372	344	323	309	305	302	274		
media 1993-2008	311	326	334	353	345	325	315	307	301	286	291	300
máxima 1993-2008	350	358	364	391	372	335	327	319	313	295	310	319
mínima 1993-2008	270	296	315	325	321	314	303	294	293	273	267	279

7.3 RESIDUOS PAPEL

Durante el **2º trimestre del año 2009**, se consumieron 1.495,6 miles de toneladas de papel y cartón, un 21% menos que en el mismo periodo del año anterior. Por otra parte, se recogieron 1.303,3 miles de toneladas, lo que representa un aumento del 7% sobre el mismo trimestre del año anterior.

Por su parte, la tasa de utilización (relación porcentual entre el consumo de papel recuperado y la producción de papel y cartón) aumentó hasta el 86,8% y la tasa de reciclaje de papel (relación porcentual entre el consumo de papel recuperado y el consumo aparente de papel y cartón) se elevó hasta el 81,0%, tras crecer 5,4 puntos porcentuales respecto del mismo trimestre del año anterior.

TASAS DE RECOGIDA Y RECICLAJE
2º trimestre años 1998-2009

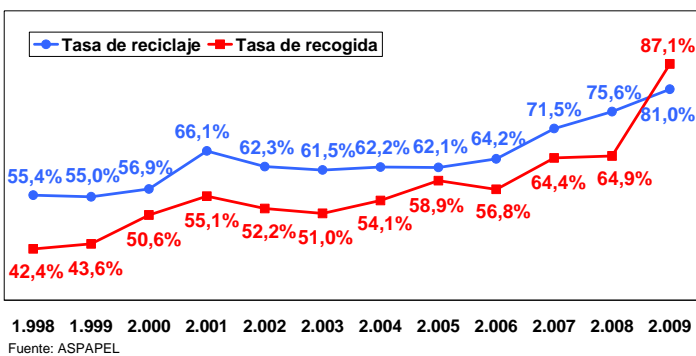

Así, entre abril y junio la **tasa de recogida de papel** (relación porcentual entre la recogida aparente de papel recuperado y el consumo aparente de papel y cartón), experimentó un **fortísimo incremento (creció más de 22 puntos porcentuales)**, superando a las tasas de utilización y reciclaje, debido más a la caída del consumo aparente que a la del consumo de papel recuperado.

2º TRIMESTRE

Papel y cartón (kt)	2.008	2.009	09/08(%)
Producción	1.677,0	1.396,2	-16,7%
Importación	953,9	802,6	-15,9%
Exportación	748,0	703,2	-6,0%
Consumo aparente	1.882,9	1.495,6	-20,6%
Papel recuperado	2.008	2.009	09/08(%)
Recogida aparente	1.221,9	1.303,3	6,7%
Importación	347,6	188,5	-45,8%
Exportación	147,0	279,9	90,4%
Consumo	1.422,5	1.211,9	-14,8%
Tasas (%)	2.008	2.009	09/08(%)
Tasa de recogida	64,9%	87,1%	+22,2
Tasa de utilización	84,8%	86,8%	+2,0
Tasa de reciclaje	75,6%	81,0%	+5,4

FUENTE: ASPAPEL

7.4 SISTEMA INTEGRADO DE GESTIÓN - SIGRE

SIGRE es una entidad sin ánimo de lucro, creada por la industria farmacéutica de España para la puesta en marcha de un sistema de recogida selectiva de envases y restos de medicamentos de origen domiciliario, que pretende evitar que tanto los envases como los restos de medicamentos se mezclen con otros residuos domésticos y acaben en la basura sin haber recibido el tratamiento medioambiental adecuado.

En el primer semestre del año 2009 se recogieron 6,07 kilos al mes por cada 1.000 habitantes, de envases y residuos de medicamentos, lo que representa un 12,6% más que lo recogido en el primer semestre del año anterior.

RECOGIDA DE ENVASES DE MEDICAMENTOS

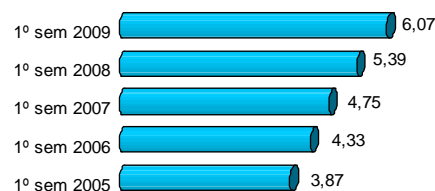

■ Kg/1000 habitantes-mes (promedio 6 meses)

FUENTE: SIGRE

8. CAMBIO CLIMÁTICO



8.1 PRECIO DE LA TONELADA DE CO₂

Según SENDECO₂, en **octubre** el precio de los derechos de emisión de dióxido de carbono (EUAs) osciló entre un 14,8 €/t y un 13,1 €/t y el de los créditos de carbono (CERs) entre un 13,9 €/t y un 12,0 €/t.

Los promedios de octubre disminuyeron un 0,3% para los EUAs y crecieron un 2,1% para los CERs, respecto a septiembre, situándose en 14,1 €/t los EUAs y 13,2 €/t los CERs.

El 29 de octubre se obtuvo el **máximo del año para el precio de los créditos de carbono (13,91€/t)**.

PRECIOS EUAs Y CERs AÑO 2009

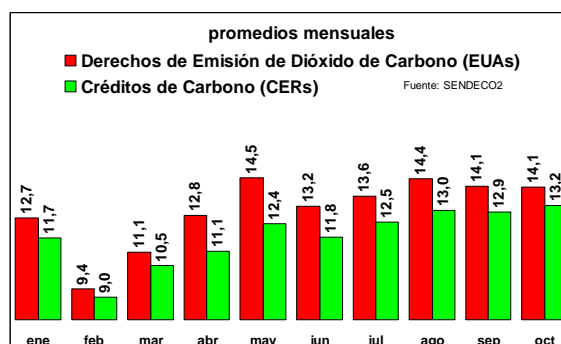

Precio medio de la tonelada de CO₂ (€/t). Derechos de emisión (EUAs) y créditos de carbono (CERs)

EUAs	ene	feb	mar	abr	may	jun	jul	ago	sep	oct	nov	dic	AÑO
2008	22,0	20,7	21,7	23,2	24,7	26,9	25,2	23,1	23,5	20,5	16,9	14,9	22,0
2009	12,65	9,41	11,08	12,77	14,46	13,16	13,65	14,44	14,09	14,05			12,99
CERs	ene	feb	mar	abr	may	jun	jul	ago	sep	oct	nov	dic	AÑO
2008	16,5	15,2	16,2	16,4	17,2	20,0	21,0	19,6	20,0	18,0	15,1	13,5	19,7
2009	11,72	9,04	10,46	11,11	12,38	11,77	12,46	12,99	12,93	13,20			12,39

Fuente: SENDECO₂

8.2 GENERACIÓN DE ENERGÍA ELÉCTRICA

En **octubre** de 2009, la generación neta de electricidad se redujo un 3,3% respecto a octubre de 2008 (**trece meses consecutivos de caídas**). El régimen ordinario se redujo un 12% y el régimen especial aumentó un 24%. Por su parte, la generación hidráulica aumentó un 10% y la generación eólica se incrementó un 21%.

En el **acumulado** del año 2009, la generación neta de energía eléctrica peninsular disminuyó un 5,4%, aumentando únicamente la generación de electricidad con energías renovables (+8% la hidráulica y +10% la eólica).

La generación neta de energía eléctrica peninsular de los **últimos doce meses** fue de 265.580 GWh, lo que representa una caída del 4,7% respecto a los doce meses anteriores. En los últimos doce meses, las variaciones por sistema de generación fueron las siguientes: la hidráulica aumentó un 12,4%; la térmica nuclear se redujo un 8,5%; la generada con carbón disminuyó un 21,2%; la de fuel y gas cayó un 5,6%; la del ciclo combinado se decrementó un 15,2%; y la eólica se incrementó un 14,9%.

Balace de energía eléctrica del sistema peninsular

GWh	nov 08	dic 08	ene 09	feb 09	mar 09	abr 09	may 09	jun 09	jul 09	ago 09	sep 09	oct 09
Hidráulica	1.513	2.350	2.150	3.198	2.493	1.927	2.229	1.862	1.590	1.362	948	1.253
Nuclear	4.217	5.159	5.665	4.507	4.089	4.232	3.855	3.695	4.185	5.507	4.575	4.129
Carbón	4.361	4.735	4.875	3.218	3.170	1.940	2.397	2.620	3.434	1.924	2.870	3.268
Fuel y gas	260	221	152	140	222	160	106	171	244	200	180	123
Ciclo combinado	6.986	5.840	6.122	4.563	5.150	5.568	5.741	7.825	8.700	8.372	7.567	6.723
Régimen ordinario	17.338	18.304	18.964	15.626	15.124	13.827	14.328	16.173	18.153	17.365	16.140	15.496
Eólica	3.383	3.600	3.358	3.105	2.995	2.910	2.617	2.175	2.353	2.048	2.360	2.942
Resto régimen especial	3.088	3.108	3.409	3.352	3.746	3.428	3.754	3.626	3.873	3.527	3.677	3.686
Régimen especial	6.471	6.708	6.767	6.457	6.741	6.338	6.371	5.801	6.226	5.575	6.037	6.628
Consumos generación	-660	-729	-744	-585	-554	-523	-532	-604	-670	-603	-595	-581
GENERACIÓN MENSUAL	23.149	24.283	24.987	21.498	21.311	19.642	20.167	21.370	23.709	22.337	21.582	21.543
Incremento mensual	-3,0%	-2,1%	-0,9%	-8,7%	-10,5%	-14,1%	-7,5%	-4,2%	-2,0%	-0,9%	-2,2%	-3,3%
GENERACIÓN ACUMULADA	253.798	278.082	24.987	46.486	67.796	87.439	107.606	128.976	152.685	175.022	196.604	218.147
Incremento acumulado	2,9%	2,5%	-0,9%	-4,7%	-6,6%	-8,4%	-8,2%	-7,6%	-6,8%	-6,1%	-5,6%	-5,4%
GENERACIÓN AÑO MÓVIL	277.844	278.082	276.968	275.811	273.308	270.076	268.431	267.489	267.009	266.811	266.322	265.580
Incremento doce meses	3,2%	2,5%	2,0%	0,9%	-0,3%	-2,2%	-2,9%	-3,5%	-3,9%	-4,3%	-4,5%	-4,7%

Fuente: RED ELÉCTRICA ESPAÑOLA (datos provisionales)



8.3 ENERGÍAS RENOVABLES

Balance primer semestre de 2009

Según el IDAE, en el **primer semestre de 2008** las energías renovables aumentaron su aportación hasta alcanzar el **8,7% de la energía primaria** (7,6% en el año 2008). En el primer semestre del año 2009, la intensidad energética se redujo un 6,5% para la energía primaria y un 2,1% para la energía final.

Por otra parte, **las energías renovables aportaron el 30,9% en la generación eléctrica** en el primer semestre de 2009. El 47% de la producción eléctrica renovable correspondió a la energía eólica y el 42% a la hidráulica.

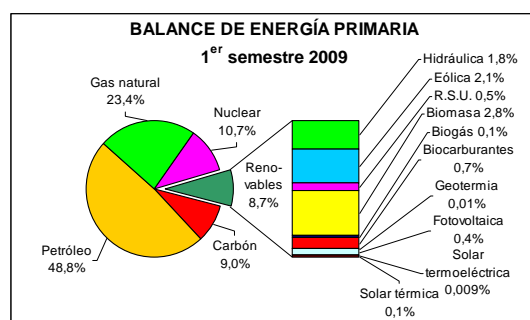

Producción septiembre 2009

La producción de energía eléctrica peninsular, generada con fuentes de energías renovables, fue de 4.183 GWh en **septiembre**, lo que representa un 2,1% menos que en septiembre del año anterior.

La procedente de centrales hidráulicas (régimen ordinario más régimen especial) se redujo un 19%, la eólica del régimen especial creció un 13% y la de otras energías renovables del régimen especial experimentó un descenso del 12%.

En los primeros nueve meses del año, el incremento de la producción de energía eléctrica peninsular generada con fuentes de energías renovables ha sido del 7,8%. Entre enero y septiembre la producción hidráulica creció un 10,7% y la producción eólica un 9,5%.

En los últimos doce meses, alcanzó los 67.559 GWh, con un aumento del 12,7% sobre los doce meses anteriores. La producción hidráulica aumentó un 12% y la producción eólica aumentó casi un 17%.

Producción de energía eléctrica peninsular con fuentes renovables (GWh)

2008	ene	feb	mar	abr	may	jun	jul	ago	sep	oct	nov	dic
Hidráulica	1.708	1.268	1.370	2.902	3.566	3.404	2.392	1.696	1.496	1.322	1.891	2.864
Eólica	2.637	2.005	4.068	3.309	1.712	2.043	2.072	1.921	2.088	2.427	3.383	3.729
Otras renovables	439	453	503	532	457	576	580	683	689	666	655	444
TOTAL (GWh)	4.784	3.726	5.941	6.743	5.735	6.023	5.045	4.299	4.272	4.414	5.929	7.037
2009	ene	feb	mar	abr	may	jun	jul	ago	sep	oct	nov	dic
Hidráulica	2.670	3.804	3.046	2.415	2.803	2.342	1.958	1.653	1.219			
Eólica	3.358	3.105	2.995	2.910	2.617	2.175	2.353	2.048	2.360			
Otras renovables	246	275	496	331	512	458	680	746	604			
TOTAL (GWh)	6.274	7.184	6.537	5.655	5.931	4.975	4.991	4.447	4.183			

Fuente: REE

8.4 BIOCOMBUSTIBLES

En **agosto**, el consumo de combustibles de automoción fue 2.499 miles de toneladas (kt), un 3,0% menos que en el mismo mes del año anterior.

En dicho mes, el consumo de **bioetanol** fue de 19,4 kt (3,5% de las gasolinas de automoción) y el de **biodiesel** fue de 109,3 kt (el 5,6% del gasóleo de automoción incluido el biodiesel puro y el biodiesel mezcla).

En los primeros ocho meses del año 2009, el consumo de biodiesel representó el 3,8% del total de los combustibles de automoción y el de bioetanol el 0,6%.

En el año móvil, el consumo de biodiesel fue de 991 kt y el consumo de bioetanol de 164 kt.

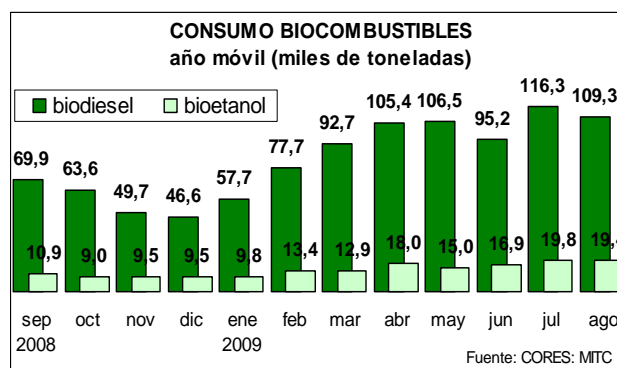

Fuente: CORES: MITC

Fuente: CORES. MITC



8.5 PRODUCTOS PETROLÍFEROS

En **agosto** de 2009 el consumo de productos petrolíferos se redujo un 6,4% hasta 5.536 miles de toneladas. El consumo de **gasóleo agrícola y de pesca** disminuyó un 13,0% en el mes y sólo un 2,8% en los últimos doce meses.

El consumo total de productos petrolíferos descendió un 5,8% en cifras acumuladas y un 5,4% en los últimos doce meses. Destaca la caída anual del consumo de querosenos (-10%), seguida de gasóleos (-6%).

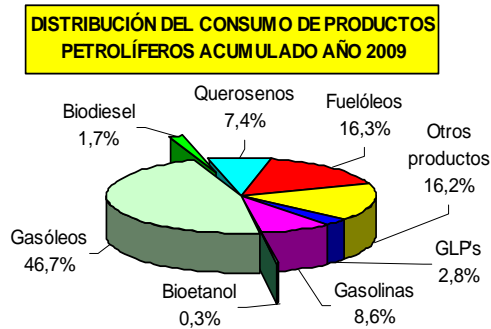

CONSUMO PRODUCTOS PETROLÍFEROS

AGOSTO 2009	mes		acumulado		año móvil	
	t	%	t	%	t	%
G.L.P.'s	96	-4,2%	1.282	-3,0%	1.940	-2,4%
GASOLINAS	552	-4,3%	4.067	-4,2%	6.118	-4,5%
GASÓLEOS	2.484	-6,3%	22.156	-6,1%	33.949	-5,7%
QUEROSENOS	497	-10,5%	3.402	-12,0%	5.168	-10,9%
FUELÓLEOS	942	-5,2%	7.480	-3,3%	11.383	-2,5%
OTROS PRODUCTOS	966	-7,1%	7.435	-5,7%	11.162	-5,9%
TOTAL	5.536	-6,4%	45.822	-5,8%	69.720	-5,4%

Fuente: CORES. MITC

8.6 GAS NATURAL

En **agosto** de 2009 el consumo de gas natural se redujo un 5,6%, consumiéndose 31.143 GWh.

Durante los **últimos doce meses** el consumo de gas natural se redujo un 8,3%, hasta 415.407 GWh, con lo que mantiene la caída continuada desde octubre de 2008.

En el acumulado del año el descenso ha sido del 11,6%, consumiéndose 269.607 GWh.

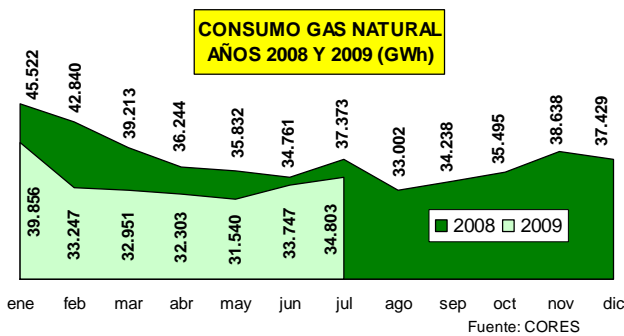

CONSUMO GAS NATURAL AÑO MÓVIL (GWh)

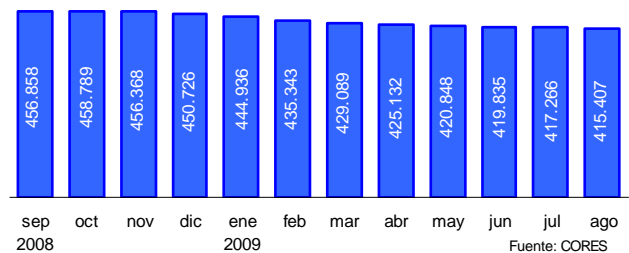

	sep-08	oct-08	nov-08	dic-08	ene-09	feb-09	mar-09	abr-09	may-09	jun-09	jul-09	ago-09
mensual	34.238	35.495	38.638	37.429	39.856	33.247	32.951	32.303	31.540	33.747	34.803	31.143
acumulado	339.165	374.660	413.298	450.726	39.856	73.103	106.063	138.366	169.914	203.661	238.465	269.607
año móvil	456.858	458.789	456.368	450.726	444.936	435.343	429.089	425.132	420.848	419.835	417.266	415.407

Máximo histórico

Fuente: CORES. MITC



9. DESARROLLO RURAL

9.1 TURISMO RURAL

En **septiembre**, 231.699 viajeros (+4,2%) utilizaron los 14.288 alojamientos abiertos de turismo rural (+8,6%). Las pernoctaciones se redujeron un 0,1% en el mes y las plazas crecieron un 10,2%.

La estancia media de septiembre se situó en 2,7 noches por viajero, ligeramente inferiores a las 2,8 de septiembre del año anterior.

En cifras acumuladas, en los **primeros nueve meses** del año 2009 disminuyó la demanda un 0,9% (pernoctaciones), mientras que aumentó la oferta un 10,4% (plazas disponibles).

2009	viajeros	pernoctaciones	alojamientos	empleo
ene	99.926	296.103	12.779	18.865
feb	139.484	308.775	13.240	19.612
mar	187.902	450.167	13.592	20.401
abr	283.260	804.249	13.937	21.342
may	225.275	543.040	14.024	21.452
jun	212.201	536.914	14.187	21.730
jul	296.635	983.390	14.346	22.459
ago	366.389	1.703.480	14.406	22.527
sep	231.699	630.656	14.288	21.982
oct				
nov				
dic				
TOT	2.042.771	6.256.774	13.867	21.152

Récord histórico

ENERO-SEPTIEMBRE	2008	2009	09/08
total viajeros	1.984.730	2.042.771	2,9%
total pernoctaciones	6.310.750	6.256.774	-0,9%
promedio alojamientos	12.713	13.867	9,1%
promedio plazas	114.199	126.085	10,4%
promedio empleo	19.937	21.152	6,1%
estancia media	3,2	3,1	-3,7%

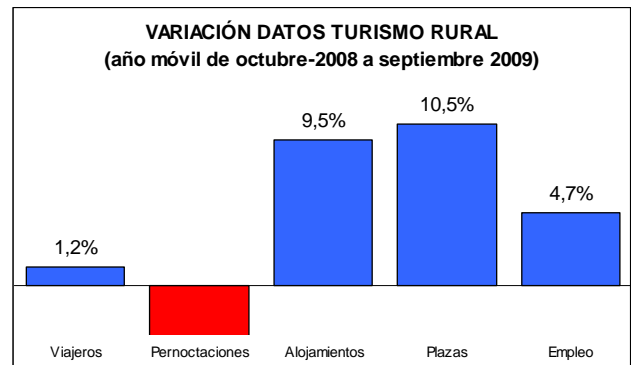

En los últimos doce meses, las variaciones fueron las siguientes: viajeros +1,2%, pernoctaciones -3,8%, alojamientos +9,56%, plazas +10,5%. La estancia media de los últimos doce meses se situó en 2,9 noches por viajero, lo que supone una pequeña reducción respecto a la estancia media del año 2008 que fue de 3,0 noches por viajero.

El **empleo** creció un 8,5% en septiembre, un 6,1% en los primeros nueve meses de 2009 y un 4,7% en los últimos doce meses.

Fuente: INE

9.2 INTERVENCIONES SEPRONA

En **septiembre** de 2009, el Servicio de Protección de la Naturaleza (SEPRONA), realizó 11.994 intervenciones relacionadas con el medio ambiente, detuvo a 61 personas e imputó a 86 personas.

En los primeros ocho meses de 2009, se han realizado 107.638 intervenciones, con **427 detenidos** y **905 imputados**. En dicho periodo, se detuvo a 83 personas por incendios forestales y se imputó a 215 personas.

INTERVENCIONES enero-septiembre 2009	Totales	Detenidos	Imputados
Total General	107.638	427	905
Incendios forestales	5.153	83	215
Parques Nacionales	676	3	11

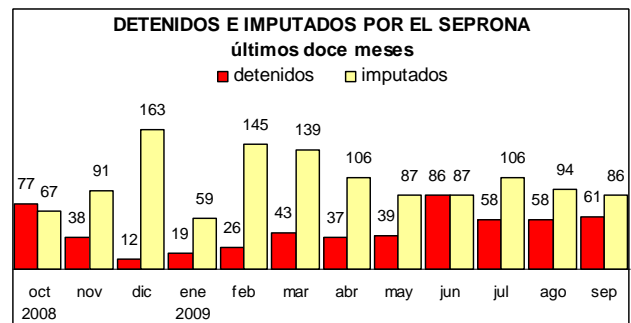
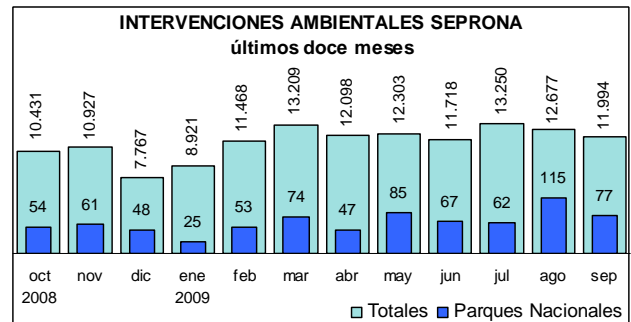

Fuente: D. G. de la Policía y de la Guardia Civil

10. GANADERÍA



10.1 SACRIFICIO DE GANADO EN MATADEROS

AGOSTO 2009/2008

En el mes de Agosto, se observa un descenso en el número de animales sacrificados (6%), mientras que permanece estable el peso de las canales.

	Ago-09	Ago-08	09 vs 08 (%)
Número animales	60.650.995	64.811.473	-6,42
Peso canal (t)	400.700	398.752	0,49

En el acumulado enero/agosto existe del mismo modo un descenso del sacrificio al compararlo con el mismo periodo de 2008, desciende el peso canal (6%) y en el número de animales sacrificados (4%).

	Enero / Agosto 09	Enero / Agosto 08	09 vs 08 (%)
Número animales	509.074.827	531.842.767	-4,28
Peso canal (t)	3.522.405	3.743.218	-5,90

En el mes de Agosto (09 vs 08), los cambios registrados en las principales especies, los resumimos en:

- **Ganado BOVINO:** descenso del 14% en peso canal y del 14% en número de animales sacrificados.
- **Ganado OVINO,** descenso del 11% en el peso canal y del 10% el número de animales sacrificados.
- **Ganado CAPRINO,** incremento del 9% en el peso canal y del 7% el número de animales sacrificados.
- **Ganado PORCINO,** incremento del 9% en el peso canal y del 7% el número de animales sacrificados.
- **AVICULTURA,** descenso del 7% en el peso canal y del 7% el número de aves sacrificadas.

GANADO BOVINO

Las principales Comunidades Autónomas en cuanto al sacrificio de ganado **BOVINO** son:

Número total provisional de animales BOVINOS sacrificados			
CC.AA.	Ago-09	Ago-08	% Ago-09 / Ago-08
Castilla y León	33.560	38.944	-13,8
Cataluña	33.163	37.526	-11,6
Galicia	31.043	34.365	-9,7
Castilla la Mancha	16.068	17.577	-8,6
Madrid	9.431	15.310	-38,4

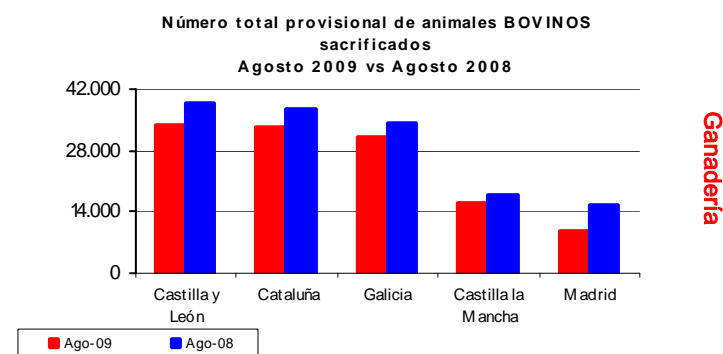

Peso total provisional canales de BOVINO (t)			
CC.AA.	Ago-09	Ago-08	% Ago-09 / Ago-08
Castilla y León	8.735	9.914	-11,9
Cataluña	8.306	9.459	-12,2
Galicia	6.870	7.588	-9,5
Castilla la Mancha	5.007	5.407	-7,4
Madrid	2.808	4.787	-41,3

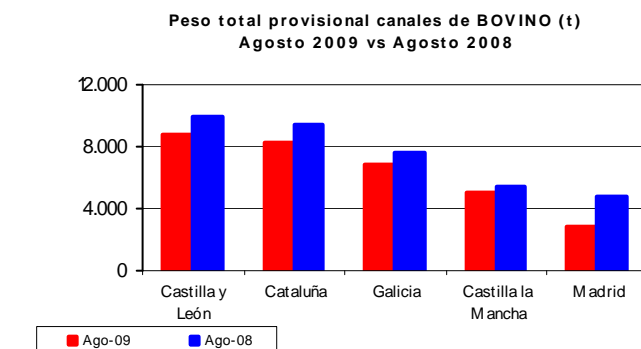



SACRIFICIO DE GANADO EN MATADEROS (... Continuación)

GANADO OVINO

Las principales Comunidades Autónomas en cuanto al sacrificio de ganado **OVINO** son:

GANADO CAPRINO

Las principales Comunidades Autónomas en cuanto al sacrificio de ganado **CAPRINO** son:

Número total provisional de animales OVINOS sacrificados

CC.AA.	Ago-09	Ago-08	% Ago-09 / Ago-08
Castilla y León	225.334	264.611	-14,8
Castilla la Mancha	145.442	135.961	7,0
Cataluña	100.606	113.144	-11,1
Aragón	89.104	129.590	-31,2
Murcia	69.393	82.372	-15,8

Número total provisional de animales CAPRINOS sacrificados

CC.AA.	Ago-09	Ago-08	% Ago-09 / Ago-08
Canarias	10.911	11.595	-5,9
Andalucía	10.547	9.627	9,6
Cataluña	8.575	3.500	145,0
Murcia	8.281	7.649	8,3
Castilla la Mancha	4.947	3.974	24,5

Número total provisional de animales OVINOS sacrificados
Agosto 2009 vs Agosto 2008

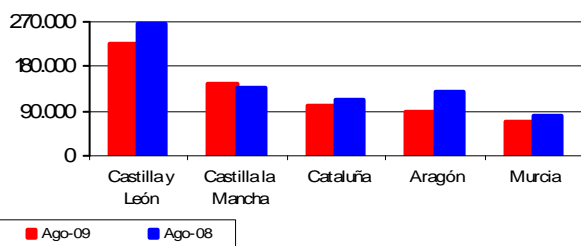

Número total provisional de animales CAPRINOS sacrificados
Agosto 2009 vs Agosto 2008

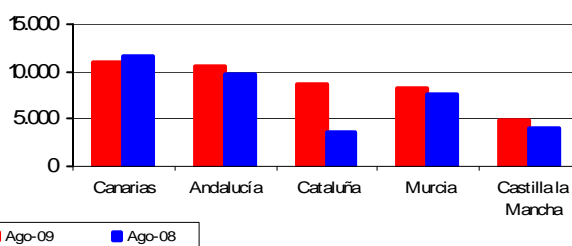

Ganadería

Peso total provisional canales de OVINO (t)

CC.AA.	Ago-09	Ago-08	% Ago-09 / Ago-08
Castilla y León	2.098	2.457	-14,6
Castilla la Mancha	1.826	1.638	11,5
Cataluña	1.282	1.409	-9,0
Aragón	1.199	1.754	-31,6
Murcia	994	1.255	-20,8

Peso total provisional canales de CAPRINO (t)

CC.AA.	Ago-09	Ago-08	% Ago-09 / Ago-08
Canarias	178	196	-9,3
Andalucía	139	115	20,7
Cataluña	57	15	274,7
Murcia	57	57	-1,5
Castilla la Mancha	46	35	33,1

Peso total provisional canales de OVINO (t)
Agosto 2009 vs Agosto 2008

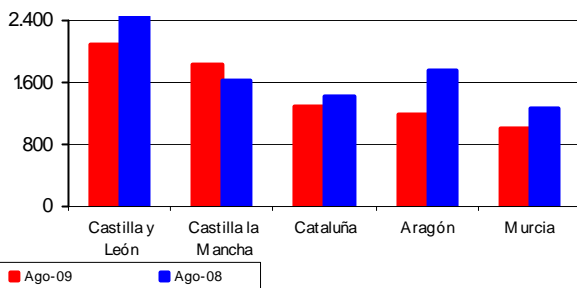

Peso total provisional de canales de CAPRINO (t)
Agosto 2009 vs Agosto 2008

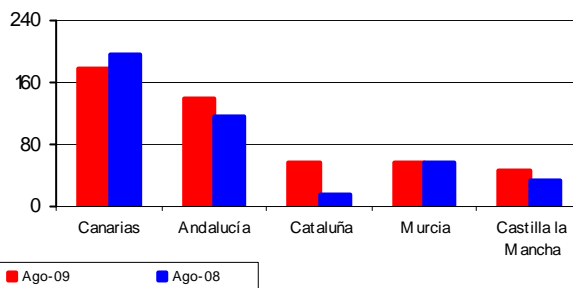

SACRIFICIO DE GANADO EN MATADEROS (... Continuación)



GANADO PORCINO

Las principales Comunidades Autónomas en cuanto al sacrificio de ganado **PORCINO** son:

AVICULTURA

Las principales Comunidades Autónomas en cuanto al sacrificio de **AVES**, son:

Número total provisional de animales PORCINOS sacrificados			
CC.AA.	Ago-09	Ago-08	% Ago-09 / Ago-08
Cataluña	1.266.769	1.019.306	24,3
Castilla y León	269.077	293.103	-8,2
Castilla la Mancha	255.100	255.125	0,0
Murcia	254.210	233.259	9,0
Andalucía	236.003	244.762	-3,6

Número total provisional de AVES sacrificadas (miles)			
CC.AA.	Ago-09	Ago-08	% Ago-09 / Ago-08
Cataluña	16.038	17.262	-7,1
C. Valenciana	8.618	8.423	2,3
Galicia	6.441	6.369	1,1
Andalucía	6.207	8.396	-26,1
Castilla y León	4.175	4.101	1,8

Número total provisional de animales CAPRINOS sacrificados
Agosto 2009 vs Agosto 2008

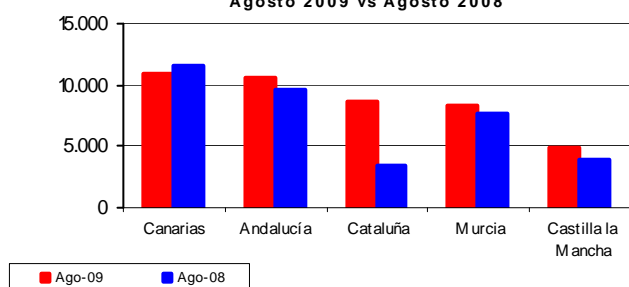

Número total provisional de AVES sacrificadas (miles de cabezas)
Agosto 2009 vs Agosto 2008

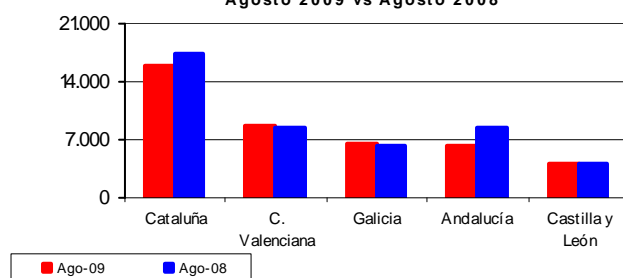

Ganadería

Peso total provisional canales de PORCINO (t)

CC.AA.	Ago-09	Ago-08	% Ago-09 / Ago-08
Cataluña	102.809	82.384	24,8
Castilla y León	19.779	20.241	-2,3
Castilla la Mancha	22.382	22.159	1,0
Murcia	21.097	18.923	11,5
Andalucía	17.880	18.379	-2,7

Peso total provisional canales de AVES (t)

CC.AA.	Ago-09	Ago-08	% Ago-09 / Ago-08
Cataluña	25.204	26.436	-4,7
C. Valenciana	16.981	17.476	-2,8
Galicia	14.927	14.771	1,1
Andalucía	16.496	20.964	-21,3
Castilla y León	6.932	7.147	-3,0

Peso total provisional de canales de PORCINO (t)
Agosto 2009 vs Agosto 2008

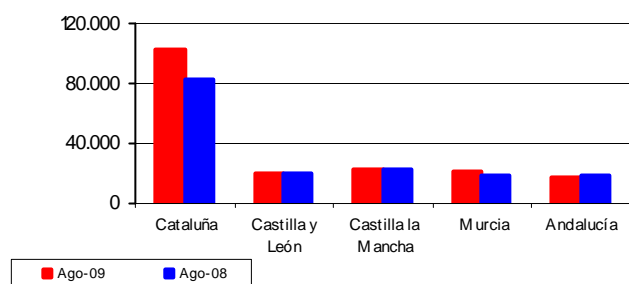

Peso total provisional canales de AVES (t)
Agosto 2009 vs Agosto 2008

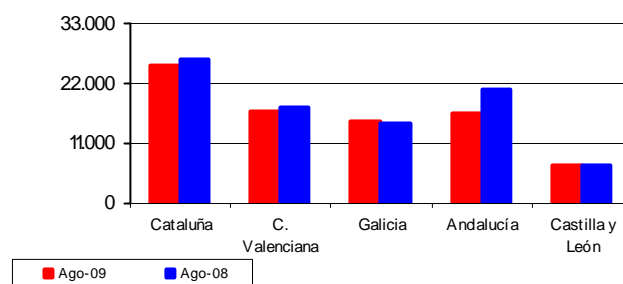

<http://www.mapa.es/es/estadistica/pags/sacrificio/encuesta.htm>



10.2 PRODUCCIONES GANADERAS

AVICULTURA - AGOSTO 2009

Pollitas incorporadas para ponedoras para agosto 2009

Al comparar el acumulado enero-agosto 2009 con el mismo periodo del 2008, se observa que el número de pollitas incorporadas, sufre un incremento del 1,03%. En el mes de agosto el

incremento es de un 21% respecto al mismo mes del año anterior. Observándose una tendencia alcista en valores absolutos desde el mes de abril del 2009.

En el gráfico adjunto se observan estas diferencias mensuales.

Pollitas incorporadas para ponedoras en miles (2005-2009)

	Ene.	Feb.	Mar.	Abr.	May.	Jun.	Jul.	Ago.	Sep.	Oct.	Nov.	Dic.	Media anual	% inter-anual
2005	2.817	2.986	3.092	2.291	2.945	2.456	3.109	3.416	3.685	3.114	2.623	3.766	3.025	0,87
2006	2.726	2.335	2.818	2.178	3.159	2.304	2.209	2.448	2.987	3.314	2.769	2.693	2.662	-12,01
2007	2.761	2.307	3.022	2.303	2.386	2.867	2.390	2.862	1.854	2.714	3.117	2.555	2.595	-2,51
2008	3.061	2.441	2.411	2.462	2.739	1.812	2.629	2.928	2.747	2.774	2.503	2.548	2.588	-0,27
2009	2.534	2.572	2.429	2.115	2.422	2.574	2.961	3.539						
%06/05	-3,24	-21,79	-8,85	-4,90	7,27	-6,21	-28,94	-28,32	-18,95	6,42	5,56	-28,50	-12,01	
%07/06	1,31	-1,20	7,21	5,71	-24,46	24,46	8,17	16,89	-37,93	-18,08	12,56	-5,11	-2,51	
%08/07	10,85	5,79	-20,23	6,90	14,77	-36,81	10,03	2,31	48,18	2,20	-19,69	-0,28	-0,27	
%09/08	-17,22	5,36	0,77	-14,09	-11,59	42,06	12,62	20,85						

Evolución mensual pollitas incorporadas para ponedoras (miles) Período 2005-2009

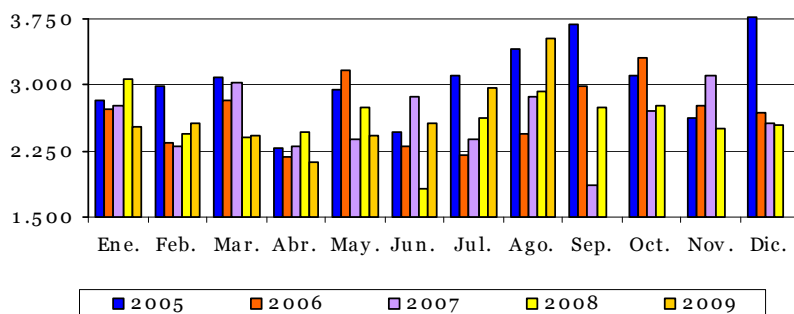

Ganadería

P revisión ponedoras para enero 2010

La previsión del censo de ponedoras en enero de 2010, como se aprecia en la tabla adjunta, supone un incremento en un 1,9% respecto a enero 2009. En la tabla-1, al comparar los datos de los últimos años, se de-

duce un aumento de las ponedoras que rompe con la tendencia de los años anteriores.

Este incremento es acusado si lo comparamos con las caídas de los años 2009/2008 y las registradas en años anteriores.

Se adjunta un gráfico donde se refleja las variaciones.

Previsión censo ponedoras en miles (2006-2010)

	Ene.	Feb.	Mar.	Abr.	May.	Jun.	Jul.	Ago.	Sep.	Oct.	Nov.	Dic.	Media anual	% inter-anual
2006	44.214	44.878	44.739	43.999	44.859	44.884	44.645	44.528	43.687	43.966	43.942	43.539	44.323	-5,78
2007	43.328	43.380	43.575	43.385	43.091	43.222	42.309	42.316	41.734	41.204	41.539	40.589	42.473	-4,18
2008	40.856	40.376	40.362	40.848	40.343	40.804	40.791	40.550	40.407	40.149	39.453	39.509	40.371	-4,95
2009	39.604	39.919	39.823	40.110	40.118	39.723	39.820	39.401	39.259	39.140	38.962	39.338	39.601	-1,91
2010	40.368													
%07/06	-2,00	-3,34	-2,60	-1,40	-3,94	-3,70	-5,23	-4,97	-4,47	-6,28	-5,47	-6,77	-4,18	
%08/07	-5,71	-6,92	-7,37	-5,85	-6,38	-5,59	-3,59	-4,17	-3,18	-2,56	-5,02	-2,66	-4,95	
%09/08	-3,06	-1,13	-1,34	-1,81	-0,56	-2,65	-2,38	-2,83	-2,84	-2,51	-1,25	-0,43	-1,91	
%10/09	1,93													



AVICULTURA (... Continuación)

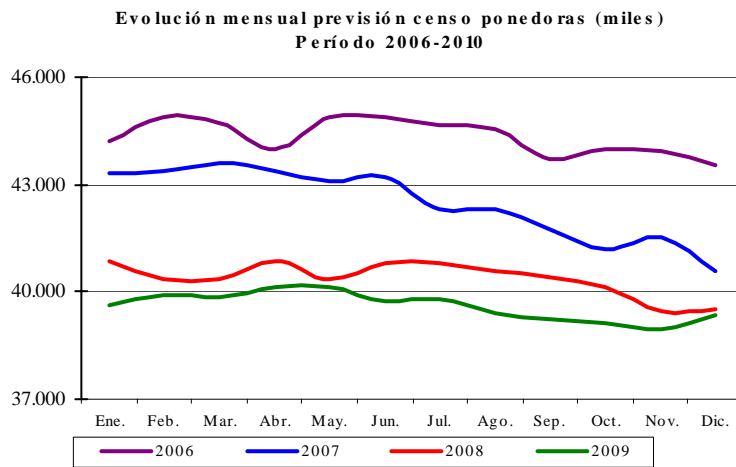

Promedio Censo Ponedoras (Enero-Enero)

AÑO	Miles de ponedoras	Tasa de variación (%)	Índice base 2006=100
2006	44.214	-11,39	100,0
2007	43.328	-2,00	98,0
2008	40.856	-5,71	92,4
2009	39.604	-3,06	89,6
2010	40.368	1,93	91,3

(Tabla 1)

Previsión producción de huevos para enero 2010

La previsión de producción de huevos en enero de 2010,

se mantiene ligeramente por encima, con una variación de 0,15% respecto al 2009.

Rompiendo la tendencia observada en años anteriores.

Previsión producción de huevos en miles de docenas (2006-2009)

	Ene.	Feb.	Mar.	Abr.	May.	Jun.	Jul.	Ago.	Sep.	Oct.	Nov.	Dic.	Total anual	% inter-anual
2006	79.371	81.060	82.247	81.469	81.114	82.398	83.173	81.926	81.391	79.985	80.463	79.327	973.925	-5,16
2007	78.572	78.201	77.464	78.497	78.751	78.788	78.213	76.628	76.888	76.077	75.801	74.290	928.170	-4,70
2008	73.624	74.251	73.140	73.342	73.713	73.594	74.821	74.614	73.900	73.193	72.922	72.434	883.547	-4,81
2009	71.679	72.061	72.165	72.816	73.167	72.697	72.861	72.114	72.827	71.722	70.665	70.688	865.461	-2,05
2010	71.785													
%07/06	-1,01	-3,53	-5,82	-3,65	-2,91	-4,38	-5,96	-6,47	-5,53	-4,89	-5,79	-6,35	-4,70	
%08/07	-6,30	-5,05	-5,58	-6,57	-6,40	-6,59	-4,34	-2,63	-3,89	-3,79	-3,80	-2,50	-4,81	
%09/08	-2,64	-2,95	-1,33	-0,72	-0,74	-1,22	-2,62	-3,35	-1,45	-2,01	-3,10	-2,41	-2,05	
%10/09	0,15													

Ganadería

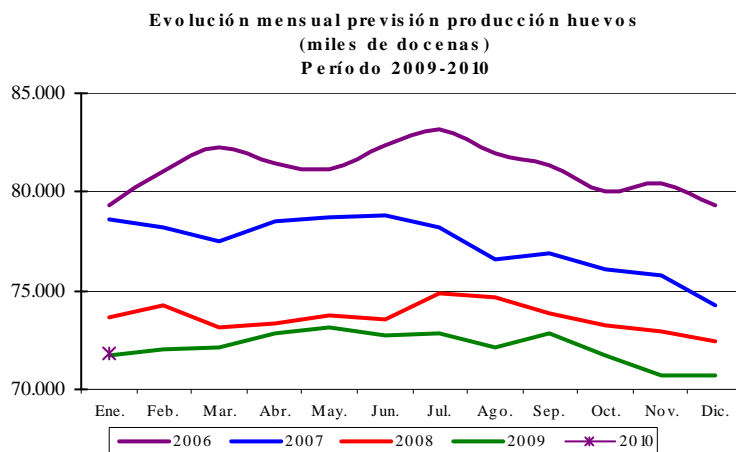

Promedio de Huevos (Enero-Enero)

AÑO	Miles de docenas	Tasa de variación (%)	Índice base 2006=100
2006	79.371	-13,34	100,0
2007	78.572	-1,01	99,0
2008	73.624	-6,30	92,8
2009	71.679	-2,64	90,3
2010	71.785	0,15	90,4

(Tabla 2)



AVICULTURA (... Continuación)

Producción de carne de broiler y previsión para septiembre y octubre de 2009

Con respecto a la producción de carne de broilers a lo largo del 2009, se aprecia que salvo el mes de julio donde se observa un incremento y los meses de marzo y junio donde se mantiene la producción, continúa siendo inferior respecto al año pasado.

En cuanto al acumulado enero-octubre vemos, en la tabla-3, que registra un descenso acusado, del 5,4%, invirtiéndose la tendencia de incremento de años anteriores



Ganadería

Producción carne de broiler (2005-2009) (t)

	Ene.	Feb.	Mar.	Abr.	May.	Jun.	Jul.	Ago.	Sep.	Oct.	Nov.	Dic.	Total anual	% inter-anual
2005	80.800	98.741	83.790	87.657	96.274	91.125	101.691	103.039	94.659	90.269	97.643	66.908	1.092.595	-0,55
2006	72.279	91.041	89.583	93.297	98.947	78.965	99.522	99.831	93.130	94.878	90.488	69.052	1.071.015	-1,98
2007	86.888	103.453	92.327	101.210	104.216	80.926	116.656	106.211	97.574	103.631	98.760	70.825	1.162.678	8,56
2008	101.635	96.127	89.916	97.024	95.440	92.148	95.691	91.673	101.087	96.596	83.828	94.778	1.135.943	-2,30
2009*	88.028	83.006	90.540	89.329	88.591	92.920	101.376	85.659	96.963**	88.806**				
%06/05	-10,55	-7,80	6,91	6,43	2,78	-13,34	-2,13	-3,11	-1,62	5,11	-7,33	3,20	-1,98	
%07/06	20,21	13,63	3,06	8,48	5,33	2,48	17,22	6,39	4,77	9,23	9,14	2,57	8,56	
%08/07	16,97	-7,08	-2,61	-4,14	-8,42	13,87	-17,97	-13,69	3,60	-6,79	-15,12	33,82	-2,30	
%09/08	-13,39	-13,65	0,69	-7,93	-7,18	0,84	5,94	-5,95	-4,08	-8,06				

*Provisionales

** Previsión

Evolución mensual producción carne broiler (t)
Período 2005-2009

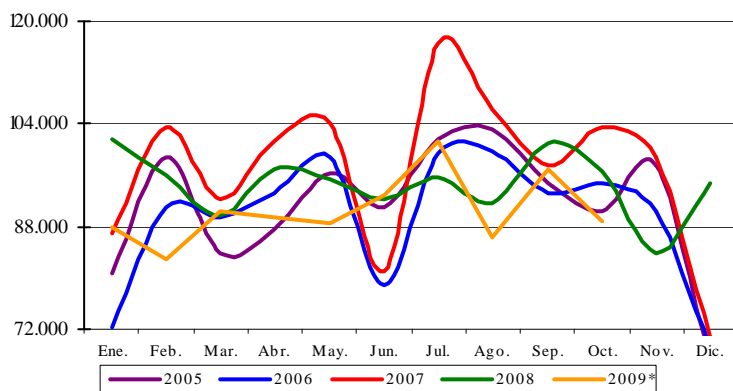

Previsión Producción Carne de Broiler
(Enero-Octubre)

AÑO	Toneladas	Tasa de variación (%)	Índice base 2005=100
2005	928.045	-0,70	100,0
2006	911.475	-1,79	98,2
2007	993.093	8,95	107,0
2008	957.337	-3,60	103,2
2009	905.775	-5,39	97,6

(Tabla 3)

10.3 ESTADÍSTICAS MENSUALES DE INDUSTRIAS LÁCTEAS



SEPTIEMBRE 2009

Se presentan los resultados de la **estadística mensual de recogida de leche de vaca y productos lácteos**, que se realiza desde el año 1997 por este Departamento, de acuerdo con lo establecido en la Directiva 96/16/CE, del Consejo, de 19-03-1996, la Decisión de la Comisión de 18-12-96 y la Directiva 2003/107/CE del Parlamento Europeo y el Consejo, de 5-12-03, por la que se modifica la anterior.

Esta encuesta se dirige a todas las empresas, tanto Industrias como Centros de Recogida, que compren leche de vaca en las explotaciones ganaderas ubicadas en la

Península y Baleares.

En el cuadro se reflejan los resultados obtenidos en cada uno de los doce últimos meses, incluyendo tanto los datos de la recogida de leche de vaca como de los productos elaborados de mayor importancia, según lo establecido en la citada Normativa de la Unión Europea.

En el gráfico se hace un seguimiento de la evolución mensual de las recogidas medias diarias de la leche de vaca en los mismos últimos doce meses, a fin de destacar su estacionalidad.

Estadística mensual de recogida de leche de vaca y productos elaborados por las industrias lácteas españolas (Península y Baleares). Datos provisionales expresados en miles de toneladas

Recogida	2008			2009								
	Oct	Nov	Dic	Ene	Feb	Mar	Abr	May	Jun	Jul	Ago	Sep
Leche de vaca	465,6	441,2	466,4	474,9	445,6	499,8	500,9	516,1	494,2	495,1	487,0	453,7
% medio de Mat. Grasa	3,8	3,8	3,8	3,8	3,8	3,7	3,7	3,6	3,6	3,5	3,6	3,6
% medio de Proteínas	3,2	3,3	3,3	3,2	3,2	3,2	3,2	3,2	3,1	3,1	3,2	3,2
Productos obtenidos												
Leche de consumo directo	296,0	270,1	307,4	319,1	308,5	338,0	314,7	302,1	297,5	299,5	284,7	281,4
Nata de consumo directo	11,0	12,8	13,0	13,3	10,5	11,9	12,4	12,1	13,2	14,0	12,4	13,0
Leche concentrada	3,4	3,9	4,3	6,3	6,9	4,0	3,4	4,0	3,3	3,8	3,1	3,2
Leche desnatada en polvo	0,4	0,2	0,5	0,6	0,3	0,7	2,0	1,7	1,5	2,0	1,0	0,4
Otras leches en polvo (1)	0,7	0,3	0,4	0,2	0,1	0,5	0,6	0,3	0,2	0,1	0,3	0,0
Mantequilla	3,2	2,2	3,5	3,8	3,9	3,8	2,8	3,7	3,0	2,8	2,8	2,2
Queso de vaca (2)	10,3	9,3	9,1	10,0	9,6	10,3	10,9	9,4	9,1	10,5	10,3	10,0
Leches acidificadas (yogures)	66,8	57,0	53,6	59,1	57,5	60,3	64,4	62,1	63,6	65,3	60,6	68,8

(1) - Incluye el Polvo de nata, leche entera y leche parcialmente desnatada

(2) - No incluye el queso de mezcla

Ganadería

EVOLUCIÓN MENSUAL DE LAS RECOGIDAS MEDIAS DIARIAS DE LECHE DE VACA POR LAS INDUSTRIAS (Península y Baleares)

DATOS PROVISIONALES DE LOS ÚLTIMOS 12 MESES DISPONIBLES
OCTUBRE DE 2008 A SEPTIEMBRE DE 2009

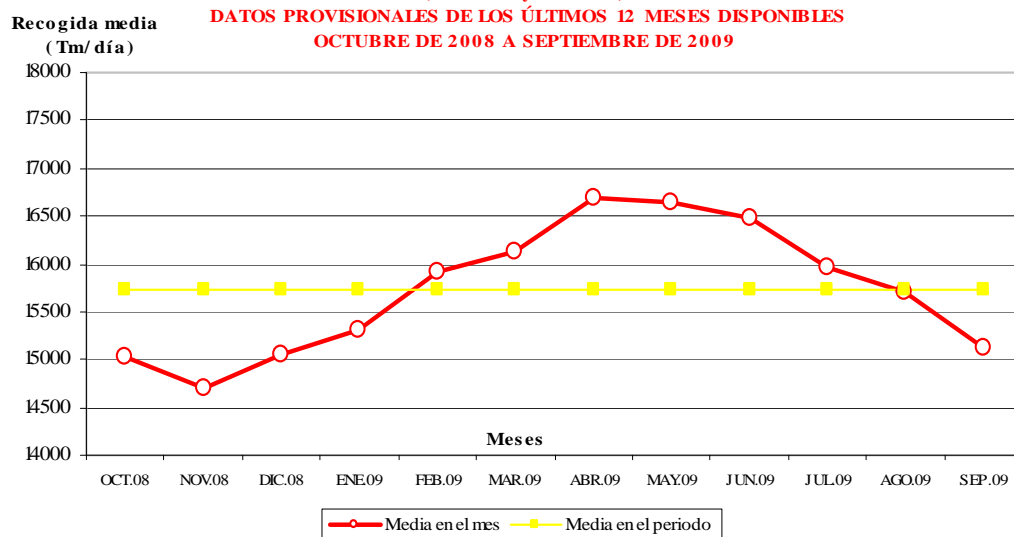



10.4 COYUNTURA AGRARIA

PRECIOS SECTOR GANADERO - OCTUBRE 2009

El mes de octubre registró nuevas revalorizaciones en los precios de la carne de ovino (corderos 9-19 kilos 6,34% y corderos 12-16 kilos 6,60%); el valor de los huevos se incrementó un 4,88% de media (Clase L 4,31% y Clase M 5,45%); y las cotizaciones del conejo aumentaron el 11,83%. Las bajadas fueron para la carne de porcino (-11,48% de media), los lechones vivos base 20 kg (-6,55%) y la carne de pollo (-9,86%).

En tasas interanuales, solamente el sector del huevo vio como sus precios estaban por encima de los registrados en octubre de 2008 (13,23% de media), al igual que las cotizaciones de los lechones (15,94%). Las diferencias negativas fueron en el sector porcino (-11,17%), en carne de vacuno (-7,96% en añojo y -2,15% en ternera) y carne de pollo -4,99%. El sector ovino mostró el mismo nivel de precios que en el mismo mes del año precedente.

Precios y Variaciones Productos Ganaderos

PRODUCTOS	Precio Medio Octubre 09	Variación % Oct09/Sep09	Variación % Oct09/Oct08
Terneras 180-300 kg (1)	336,07	0,48	-1,57
Añojo (1)	302,53	0,94	-7,96
Bovino vivo (2)	178,12	-0,18	-2,15
Corderos 9-19 kilos (1)	658,75	6,34	1,04
Corderos 12-16 kilos (1)	636,93	6,60	-0,31
Porcino 60-55% magro (1)	131,39	-11,31	-11,07
Porcino 50-55% magro (1)	129,13	-11,43	-11,15
Porcino <50% magro (1)	126,54	-11,71	-11,29
Lechón 20 kg (3)	29,16	-6,55	15,94
Pollo (1)	150,93	-9,86	-4,99
Huevos Clase L (4)	0,93	4,31	13,17
Huevos Clase M (4)	0,82	5,45	13,29
Conejo 1,8-2,2 kg (2)	204,10	11,83	-2,13
Leche de vaca (3,7% materia grasa)	29,33 (agosto 09)	2,19 (ago09/jul09)	-26,58 (ago09/ago08)

(1) €/100 kg Canal; (2) €/100 kg Vivo; (3) Unidad; (4) €/docena

Fuente: S. G. Estadística. MARM

Un mes más, la estabilidad de precios es la nota predominante en el **sector bovino**, con variaciones del 0,48% en las canales de ternera y del 0,94% en las de añojo. Si bien, comparando los niveles registrados en el periodo octubre de 2009-octubre de 2008, bajan las cotizaciones del añojo (-7,96%) y de las terneras (-1,57%).

Evolución Precios Vacuno (Añojo)

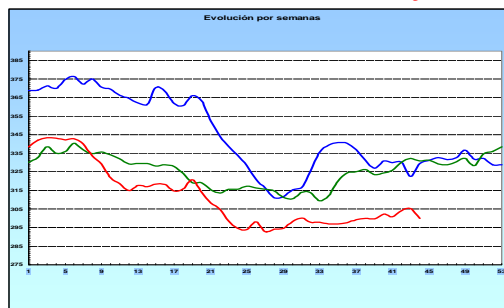

(□ 2007, □ 2008, □ 2009)

Fuente: S. G. Estadística. MARM

El precio de la **leche de vaca** aumentó en agosto el 2,19% respecto a julio.

<http://www.mapa.es/es/estadistica/pags/publicaciones/ISC/introduccion.htm>
<http://www.mapa.es/es/estadistica/pags/publicaciones/BME/introduccion.htm>
<http://www.mapa.es/es/estadistica/pags/PreciosOrigenDestino/precios.asp>

Los precios en el **sector ovino** se incrementaron un 6,47% de media (6,34% las canales de los corderos 9-19 kilos y 6,60% las de los corderos 12-16 kilos). La variación sobre octubre de 2008 es mínima, repitiéndose las cotizaciones reseñadas en el año anterior.

Evolución Precios Carne de Cordero

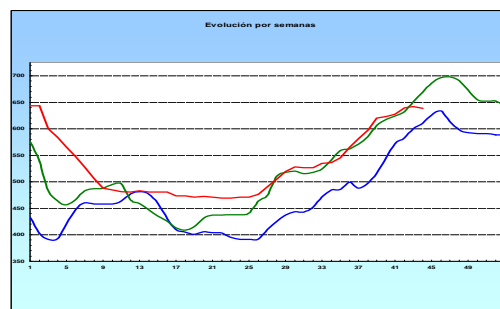

(□ 2007, □ 2008, □ 2009)

Fuente: S. G. Estadística. MARM

Los precios en el **sector porcino** descienden (-11,48% de media) y en tasas interanuales las diferencias son del -11,17% de media. El precio de los lechones registra una subida del 15,94% por encima de las cotizaciones respecto a octubre de 2008, si bien, disminuyó en el mes de octubre (-6,55%).

Evolución Precios Porcino (Clase E)

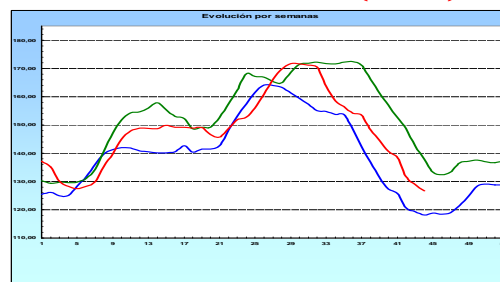

(□ 2007, □ 2008, □ 2009)

Fuente: S. G. Estadística. MARM

La **carne de pollo** presenta un descenso mensual (-9,86%) e interanual (-4,99%).

Evolución Precios Carne de Pollo

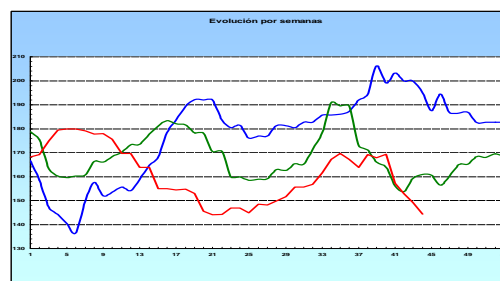

(□ 2007, □ 2008, □ 2009)

Fuente: S. G. Estadística. MARM

El precio de los **huevos** se vió incrementado, especialmente en los de menor gramaje (Clase M 5,45% y Clase L 4,31%). En tasas interanuales las diferencias positivas superan el 13%.

Los **conejos** de granja se revalorizaron el 11,83%.

11. ESTADÍSTICAS DE MEDIO MARINO



11.1 PESCA MARÍTIMA

CAPTURAS DE PESCA MARÍTIMA REALIZADAS EN 2008, POR BUQUES PESQUEROS ESPAÑOLES. PESO VIVO (toneladas y % del total) y VALOR (miles de euros y % del total), POR ZONA DE CAPTURA. AÑO 2008

Zona de Captura FAO		2008			
		Peso vivo		Valor	
		tm	%	miles €	%
21	Atlántico Norte Occidental	18.941	2,2	42.068	2,3
27	Atlántico Norte Oriental	357.948	41,4	744.407	41,6
31	Atlántico Centro Occidental	1.644	0,2	3.385	0,2
34	Atlántico Centro Oriental	57.798	6,7	189.097	10,6
37	Mediterráneo	105.227	12,2	370.549	20,7
41	Atlántico Sur Occidental	18.273	2,1	26.371	1,5
47	Atlántico Sur Oriental	264.702	30,6	349.591	19,5
48	Atlántico Antártico	407	0,0	666	0,0
Total Atlántico		824.939	95,4	1.726.136	96,4
51	Índico Occidental	8.716	1,0	17.591	1,0
57	Índico Oriental	1.330	0,2	2.155	0,1
58	Índico Antártico	42	0,0	93	0,0
Total Índico		10.088	1,2	19.839	1,1
61	Pacífico Norte Occidental		0,0		0,0
71	Pacífico Centro Occidental		0,0		0,0
77	Pacífico Centro Oriental	34	0,0	92	0,0
81	Pacífico Sur Occidental	16.952	2,0	23.519	1,3
87	Pacífico Sur Oriental	12.450	1,4	19.658	1,1
88	Antártico Central	639	0,1	1.119	0,1
Total Pacífico		30.074	3,5	44.388	2,5
Total general		865.101	100,0	1.790.363	100,0

FUENTE: Subdirección General de Estadística del MARM

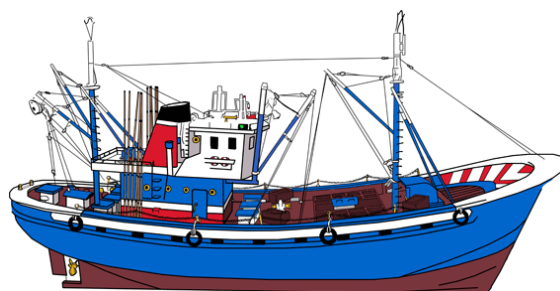

Peso y valor de las capturas de pesca marítima, realizadas por la flota pesquera española en 2008, según la zona de captura.

Las capturas de pesca marítima realizadas en el año 2008 por la flota pesquera española, sumaron 865.101 toneladas alcanzando un valor en la primera venta de 1.790.363 miles de euros.

La zona 27 de FAO corresponde al Atlántico noreste (Atlántico que linda con Europa). El peso vivo capturado en esta zona, fue de 357.948 toneladas, el 41,4 por cien del total capturado por buques españoles en todo el mundo. Estas capturas obtuvieron en su primera venta un valor de 744.407 miles de euros, el 41,6 por cien del valor

del total de las capturas españolas, realizadas en 2008.

En el Atlántico sureste, zona 47 de FAO, el peso vivo capturado por la flota pesquera española fue de 264.702 toneladas, el 30,6 por cien del total de las capturas españolas mundiales. Estas capturas obtuvieron en la primera venta un valor de 349.591 miles de euros. El 19,5 por cien del valor total.

El Mediterráneo, zona 37 de FAO, tuvo una captura de 105.227 toneladas de peso vivo, el 12,2 por cien del total capturado por la flota española. El Mediterráneo originó 370.549 miles de euros, en la primera venta de dichas capturas. El 20,7 por cien del valor del total de las capturas españolas.



11.2 ACUICULTURA

ACUICULTURA 2008. PRODUCCIÓN. VALOR DEL TOTAL Y VALOR Y CANTIDAD DE LA FASE DE ENGORDE A TALLA COMERCIAL, POR TIPO DE ACUICULTURA, ORIGEN DEL AGUA Y GRUPO DE ESPECIES

Tipo de acuicultura	Origen del agua	Grupo de especies	Valor (miles €)		Cantidad
			Total	Fase 4. Engorde a talla comercial	Fase 4. Engorde a talla comercial (miles Kg.)
MARINA	De mar	Peces	264.501,74	227.729,95	43.267,83
		Crustáceos	11,54	11,54	0,80
		Moluscos	100.760,64	99.357,93	182.579,22
		Plantas acuáticas	685,86	685,86	13,50
		Suma	365.959,78	327.785,28	225.861,35
	De zona intermareal salobre	Peces	12.496,57	10.686,17	1.428,70
		Crustáceos	1.244,08	1.221,08	111,88
		Moluscos	14.165,22	14.155,14	2.605,24
		Suma	27.905,87	26.062,39	4.145,82
	Total	Peces	276.998,31	238.416,12	44.696,53
		Crustáceos	1.255,62	1.232,62	112,68
		Moluscos	114.925,86	113.513,07	185.184,46
		Plantas acuáticas	685,86	685,86	13,50
Suma		393.865,65	353.847,67	230.007,17	
CONTINENTAL	De zona continental	Peces	68.794,06	59.694,99	23.146,38
		Crustáceos	5,40	5,40	0,30
		Suma	68.799,46	59.700,39	23.146,68
TOTAL	Peces	345.792,37	298.111,11	67.842,91	
	Crustáceos	1.261,02	1.238,02	112,98	
	Moluscos	114.925,86	113.513,07	185.184,46	
	Plantas acuáticas	685,86	685,86	13,50	
	Total	462.665,11	413.548,06	253.153,85	

FUENTE: Subdirección General de Estadística del MARM

NOTA: Fases de cultivo:

- | | |
|-----------------------------------|------------------------------|
| 1. Puesta | 4. Engorde a talla comercial |
| 2. Incubación y/o cría (Hatchery) | 5. Engorde a madurez sexual |
| 3. Preengorde-semillero (Nursery) | |

La acuicultura en el año 2008. Peso (toneladas) y valor (miles de euros) de la producción, en la fase 4 y en el total.

La Encuesta de Establecimientos de Acuicultura da información por cada una de las cinco fases de cultivo. La comparación entre las diferentes fases en términos físicos (cantidades), no es posible, ya que las mediciones se realizan en unidades de medida diferentes, en razón a las peculiaridades de cada fase. Sin embargo, si medimos las diferentes fases en términos de valor, si podemos establecer comparaciones.

La cantidad producida en la fase de engorde a talla comercial, para el consumo humano, fue en el año 2008 de

253.153,85 toneladas, alcanzando un valor en su comercialización, de 413.548,06 miles de euros. El valor de todas las fases de cultivo fue de 462.665,06 miles de euros. Estos datos nos informan de que la fase de cultivo más importante por su valor, es la fase 4, de engorde a talla comercial para el consumo humano.

Los moluscos son los que tienen mayor cantidad producida, 185.184,46 toneladas, alcanzando un valor de 113.513,07 miles de euros (estas cifras son principalmente del mejillón). Sin embargo los peces cultivados alcanzan 67.842,91 toneladas, pero su valor es de 298.111,11, más del doble que los moluscos, debido a sus mayores precios en relación a ellos.

ACUICULTURA (...Continuación)



ACUICULTURA 2008. PRODUCCIÓN. PORCENTAJES VERTICALES Y SOBRE EL TOTAL DE ACUICULTURA, DEL VALOR TOTAL, Y DEL VALOR Y LA CANTIDAD, DE LA FASE4 DE ENGORDE A TALLA COMERCIAL.

Tipo de acuicultura	Origen del agua	Grupo de especies	Valor (% sobre el TOTAL de acuicultura)		Cantidad (% del TOTAL vertical)
			Total (%)	Fase 4. Engorde a talla comercial (%)	Fase 4. Engorde a talla comercial (%)
MARINA	De mar	Peces	57,2	49,2	17,1
		Crustáceos	0,0	0,0	0,0
		Moluscos	21,8	21,5	72,1
		Plantas acuáticas	0,1	0,1	0,0
		Suma	79,1	70,8	89,2
	De zona intermareal salobre	Peces	2,7	2,3	0,6
		Crustáceos	0,3	0,3	0,0
		Moluscos	3,1	3,1	1,0
		Suma	6,0	5,6	1,6
	Total	Peces	59,9	51,5	17,7
		Crustáceos	0,3	0,3	0,0
		Moluscos	24,8	24,5	73,2
		Plantas acuáticas	0,1	0,1	0,0
Suma		85,1	76,5	90,9	
CONTINENTAL	De zona continental	Peces	14,9	12,9	9,1
		Crustáceos	0,0	0,0	0,0
		Suma	14,9	12,9	9,1
TOTAL	Peces	74,7	64,4	26,8	
	Crustáceos	0,3	0,3	0,0	
	Moluscos	24,8	24,5	73,2	
	Plantas acuáticas	0,1	0,1	0,0	
	Total	100,0	89,4	100,0	

FUENTE: Subdirección General de Estadística del MARM

NOTA: Fases de cultivo:

- | | |
|-----------------------------------|------------------------------|
| 1. Puesta | 4. Engorde a talla comercial |
| 2. Incubación y/o cría (Hatchery) | 5. Engorde a madurez sexual |
| 3. Preengorde-semillero (Nursery) | |

La acuicultura en el año 2008. Peso y valor de la producción, en la fase 4 y en el total. Porcentajes de los totales verticales (total de la acuicultura)

El 73,2 por cien de la cantidad producida en la fase 4 de cultivo, engorde a talla comercial para el consumo humano, es de moluscos (principalmente mejillón). Estos moluscos, sin embargo reportan el 24,5 por cien del valor total producido.

En el caso de los peces cultivados los porcentajes se invierten, aunque con otras magnitudes. La producción de la fase 4 es el 26,8 por cien y el valor aportado es el 64,4 por cien del total de la producción.

Si comparamos los valores obtenidos en la producción

de la fase 4, respecto de los obtenidos para el total de los ciclos de cultivo, vemos que los moluscos apenas alteran el porcentaje obtenido en dicha fase 4. El 24,5 por cien, respecto del obtenido en el valor total de todos los ciclos de cultivo, que es el 24,8 por cien. Esto quiere decir que la producción de los moluscos es casi en exclusiva de la fase 4, de engorde a talla comercial para consumo humano.

En el grupo de peces, el valor de la fase 4 es el 64,4 por cien, respecto del total de la acuicultura. Sin embargo, el valor total de los peces, de todas las fases de cultivo, es el 74,7 por cien del valor total de la acuicultura. Este diferencial de 10,3 puntos (74,7 menos 64,4) nos indica que la fase 4 de cultivo de los peces es, con mucho, la mas importante, pero no la única. Existiendo una producción nada despreciable en las fases de cultivo de peces, dis-



11.3 CONTENIDO DE LAS ESTADÍSTICAS PESQUERAS

Los resultados de las **Estadísticas Pesqueras** están disponibles en la WEB del MARM, en la siguiente dirección: <http://www.mapa.es/es/estadistica/pags/pesquera/introduccion.htm>

Estadísticas Pesqueras

Las Estadísticas Pesqueras tienen una publicación propia que se actualiza dos veces al año. Se encuentra en la página WEB del MARM y el esquema de contenido, al igual que el esquema de la propia WEB, es:

1. Pesca marítima

Las estadísticas de pesca marítima se han agrupado en tres bloques, uno de "[Indicadores económicos de pesca marítima](#)", otro de "[Flota pesquera](#)" y otro de "[Capturas realizadas por buques pesqueros españoles](#)".

1.1 Indicadores económicos de pesca marítima

La fuente principal de este apartado es la "**Encuesta Económica de Pesca Marítima**", incluida en el PEN y realizada anualmente a los armadores de buques pesqueros. Dicha encuesta está referida a los buques pesqueros españoles, que es el principal componente del sector pesquero extractivo. El otro componente de dicho sector extractivo es la pesca realizada a pie, fundamentalmente por los mariscadores.

Como principales variables de los resultados obtenidos están algunas magnitudes macroeconómicas, las cuentas de resultados de gestión de las empresas y algunos datos de empleo y actividad de las flotas pesqueras. Todo ello agrupado en determinados estratos de buques y otras variables de clasificación, que se detallan en las correspondientes notas metodológicas.

Este apartado de Indicadores Económicos se complementa con información de fuentes externas al MARM.

1.2 Flota pesquera

La flota pesquera es el conjunto de buques que se utilizan para la captura de las diferentes especies. Las principales variables medidas son el número de buques, el arqueo, la potencia, la eslora, etc. Estas variables se agrupan y clasifican por el tipo de pesca principal, el caladero donde faenan, etc. La Operación Estadística del PEN que da origen a los resultados es la "**Estadística de Flota Pesquera**". Esta información forma parte de los datos de carácter administrativo que la Secretaría General del Mar (SGM) tiene y utiliza para la gestión del sector pesquero extractivo.

1.3 Capturas

Las capturas de pesca marítima son aquellas que realizan los buques pesqueros españoles en cualquier caladero donde faenan, sea en aguas nacionales, de otros países comunitarios, de terceros países o internacionales.

Las principales variables medidas son el **peso vivo** capturado y el **valor** de la primera venta. Los resultados de estas variables se agrupan y clasifican por otras variables como, especies o grupos de especies, zonas de captura, conservación, etc. La Operación Estadística del PEN que da origen a los resultados es la "**Estadística de Capturas y Desembarcos de Pesca Marítima**".

Además de poder consultar diferentes tablas fijas, está disponible en la Web una **base de datos de capturas**, con datos desde el año 1996 en formato Excel.

2. Acuicultura

La acuicultura y la pesca marítima forman parte del sector económico primario. La acuicultura puede tener un futuro importante en el ámbito de la alimentación, pero la única forma de saber su importancia real, dentro del conjunto de los productos pesqueros, es conocer sus cifras. Con este apartado queremos colaborar en el conocimiento diferenciado de ambos tipos de producción citados, la acuicultura y la pesca extractiva. La Operación Estadística del PEN que da origen a los resultados que se publican, es la "Encuesta de Establecimientos de Acuicultura", que se realiza anualmente a los responsables de los citados establecimientos

Los resultados se pueden consultar en la página Web del MARM de tres formas diferentes:

1. Mediante tablas fijas en los cuatro grupos siguientes: establecimientos, producción, empleo y consumos intermedios.
2. Con el "generador de consultas", para que cada usuario genere sus propios resultados, dentro de la Web.
3. Por descarga de la base de datos comprimida ("Acu2002_2007.zip" tiene un tamaño de 2040Kb). Esta lleva un programa interno que también permite a cada usuario realizar las consultas, para obtener los resultados que mejor se ajusten a sus necesidades, pero con menos restricciones que el programa que funciona en la Web. También contiene un pequeño manual de uso.

3. Industrias de productos de la pesca

El origen de los datos de este apartado es la Encuesta Industrial de Empresas que realiza el INE cada año. Los resultados corresponden a las empresas incluidas en la rúbrica 15.2 "elaboración y conservación de pescados y productos a base de pescado", de la Clasificación Nacional de Actividades (CNAE).

4. Comercio exterior de productos de la pesca

Los productos de la pesca que se consumen en España tienen su origen en capturas de buques españoles y en importaciones de dichos productos.

Los datos de la balanza comercial los obtiene la Agencia Estatal de Administración Tributaria (AEAT), limitándose nuestro trabajo a seleccionar las partidas correspondientes a los productos de la pesca incluidos en la Nomenclatura Combinada (NC), utilizada por el Arancel Integrado de Aplicación (TARIC) en el comercio exterior.

5. Empleo

Este apartado refleja los datos de empleo en el sector pesquero, que muestran diferentes fuentes de información.

12. OTRAS FUENTES DE INFORMACIÓN ESTADÍSTICA

12.1 INSTITUCIONES NACIONALES



CCAA:

Se presenta una relación de Unidades estadísticas de las Comunidades Autónomas y de las operaciones que realizan, con el acceso directo a la información de las mismas.

ANDALUCÍA

Sector agrario: <http://www.juntadeandalucia.es/agriculturaypesca/portal/opencvms/portal/estadistica?entrada=servicios&servicio=201>
Medio ambiente: http://www.juntadeandalucia.es/medioambiente/site/web/menuitem.735aab4429180084bc432fc260425ea0/?vgnextoid=eb23c70df517a010VgnVCM100000624e50aRCRD&lr=lang_es

ARAGÓN:

Sector agrario: http://portal.aragon.es/portal/page/portal/AGR/ESTADISTICAS_AGRICOLAS_GANADERAS
Medio ambiente: http://portal.aragon.es/portal/page/portal/MEDIOAMBIENTE/INFORMACION_PARTICIPACION/DATOS

ASTURIAS:

Sector agrario y medio ambiente: <http://www.sadei.es/>

BALEARES:

Sector agrario: <http://www.caib.es/sacmicrofront/contenido.do?campa=yes&cont=1017&idsite=72&&lang=es>
Medio ambiente: http://www.caib.es/ibae/territori_cast.htm

CANARIAS:

Sector agrario: <http://www.gobiernodecanarias.org/agricultura/otros/estadistica/canarias.htm>

CANTABRIA:

Sector agrario: http://www.gobcantabria.es/portal/page?_pageid=80,1884155&_dad=interportal&_schema=INTERPORTAL&_org_id=51122

CASTILLA LA MANCHA

Sector agrario: http://www.jccm.es/cs/Satellite?c=JCCM_Plan_FA&cid=1212676644026&language=es&pageid=1212674430800&pagename=CastillaLaMancha%2FJCCM_Plan_FA%2FJCCM_plan
Medio ambiente: <http://pagina.jccm.es/medioambiente/estadisticas/estadisticas.htm>

CASTILLA Y LEÓN:

Sector agrario: http://www.jcyl.es/scsiau/Satellite/up/es/AgriculturaGanaderia/Page/PlantillaN2TematicoTextoEnlaces/1131977261144/_/_/?asm=jcyl&tipoLetra=x-small
Medio ambiente: http://www.jcyl.es/scsiau/Satellite/up/es/MedioAmbiente/Page/PlantillaN3/1131977831418/_/_/?asm=jcyl

CATALUÑA:

Sector agrario: <http://www.idescat.cat/es/economia/ecoagrari.html>
Medio ambiente: <http://www.idescat.cat/es/societat/socmedi.html>

COMUNIDAD DE MADRID:

Sector agrario: http://www.madrid.org/desvan/AccionLlamadaArbolDesvan_dwr.icm?tipoArbol=desvan
Condiciones ambientales: http://www.madrid.org/desvan/AccionLlamadaArbolDesvan_dwr.icm?tipoArbol=desvan

COMUNIDAD VALENCIANA:

Sector agrario: <http://agricultura.gva.es/estadisticos/>

EXTREMADURA:

Sector agrario: <http://aym.juntaex.es/servicios/estadisticas/datosestadisticos>

GALICIA:

Sector agrario y medio ambiente: http://www.ige.eu/web/mostrar_informacion_estadistica_temas.jsp?pagina=002001&idioma=es#t0301

LA RIOJA

Sector agrario: <http://www.larioja.org/npRioja/default/defaultpage.jsp?idtab=438520>
Medio ambiente: <http://www.larioja.org/npRioja/default/defaultpage.jsp?idtab=447138>

NAVARRA:

Sector agrario y medio ambiente: http://www.navarra.es/home_es/Gobierno+de+Navarra/Organigrama/Los+departamentos/Desarrollo+Rural+y+Medio+Ambiente/Estadistica/

PAÍS VACO:

Sector agrario: http://www.nasdap.ejgv.euskadi.net/r50-774/es/contenidos/informacion/seas/es_dapa/seas.html

REGIÓN DE MURCIA:

Sector agrario: [http://www.carm.es/newweb2/servlet/integra.servlets.ControlPublico?IDCONTENIDO=1174&IDTIPO=100&RASTRO=c1355\\$m](http://www.carm.es/newweb2/servlet/integra.servlets.ControlPublico?IDCONTENIDO=1174&IDTIPO=100&RASTRO=c1355$m)
Medio ambiente: <http://www.carm.es/medioambiente/articulos.html?id=2473&idNodo=1551>

INE

El Instituto Nacional de Estadística es un organismo autónomo que ejerce las funciones de coordinación general de los servicios estadísticos de la Administración General del Estado, la vigilancia, control y supervisión de las competencias de carácter técnico de los servicios estadísticos estatales. El acceso directo es <http://www.ine.es/>.

Publicaciones destacadas de este mes:

- **Desarrollo sostenible.** Se presenta la evolución de España y la Unión Europea a partir de una selección de los denominados Indicadores de DS de la UE.
<http://www.ine.es/revistas/cifraine/0909.pdf>
- **2009: un nuevo Censo Agrario.** Los objetivos del nuevo Censo Agrario son: evaluar la situación de la agricultura y , obtener un directorio de explotaciones que sirva para la realización de diseños muestrales de encuestas agrícolas sectoriales y cumplir la normativa legal fijada por la UE.
<http://www.ine.es/revistas/cifraine/0809.pdf>



12.2 ORGANISMOS INTERNACIONALES

EUROSTAT

Eurostat (<http://ec.europa.eu/old-address-ec.htm>) es el organismo de la Unión Europea especializado en la Estadística. Acceso directo al "Portal oficial del Eurostat (en alemán, inglés y francés)

http://epp.eurostat.ec.europa.eu/portal/page?_pageid=1090_30070682_1090_33076576&_dad=portal&_schema=PORTAL

Página de Agricultura y Pesca: Acceso directo Agriculture and fisheries

http://epp.eurostat.ec.europa.eu/portal/page?_pageid=0_1136206_0_45570464&_dad=portal&_schema=PORTAL

Publicaciones destacadas:

- **Aquaculture Statistics – 2007.** La producción de acuicultura de la UE supone el 20,3% de la producción pesquera total. http://epp.eurostat.ec.europa.eu/cache/ITY_OFFPUB/KS-SF-09-083/EN/KS-SF-09-083-EN.PDF
- **EU-27 consistent world leader in trade of food and drink.** La UE es líder en exportaciones e importaciones de alimentos y bebidas. http://epp.eurostat.ec.europa.eu/cache/ITY_OFFPUB/KS-SF-09-078/EN/KS-SF-09-078-EN.PDF
- **Agricultural statistics: Main results – 2007–08.** Documento que presenta tablas y gráficos sobre la situación del sector agrario en la UE-27 para 2007 y 2008. http://epp.eurostat.ec.europa.eu/portal/page/portal/product_details/publication?p_product_code=KS-ED-09-001

FAO

La **Organización de las Naciones Unidas para la Agricultura y la Alimentación** es el organismo que facilita estadísticas agrarias a nivel mundial (http://www.fao.org/index_es.htm) Su organismo estadístico especializado es FAOSTAT <http://faostat.fao.org/default.aspx?lang=es>.

Este mes destacamos:

- **El estado de la inseguridad alimentaria en el mundo 2009.** Destaca que, antes de la crisis económica, el número de personas que padecían hambre había aumentado lenta pero constantemente. El inicio de la crisis provocó un incremento pronunciado del número de personas que padecen hambre. <http://www.fao.org/docrep/012/i0876s/i0876soo.HTM>
- **El estado de los mercados de productos básicos agrícolas 2009. Los precios altos de los alimentos y la crisis alimentaria: experiencias y lecciones aprendidas.** Examina lo que ha ocurrido con los precios de los alimentos y los mercados entre junio de 2006 y junio de 2008 y cuáles han sido las razones de esta evolución, y analiza qué enseñanzas podrían extraerse de ello. <http://www.fao.org/docrep/012/i0854s/i0854soo.htm>
- **Situación de los Bosques del Mundo 2009.** Esta publicación informa sobre la situación de los bosques y los últimos acontecimientos importantes, y considera el futuro próximo de los bosques y la actividad forestal en los ámbitos subregional, regional y mundial. <http://www.fao.org/corp/publications/es/>

OCDE

La **Organización para la Cooperación y el Desarrollo Económico**, es una organización de cooperación internacional, compuesta por treinta estados, cuyo objetivo es coordinar sus políticas económicas y sociales. Su página web es: <http://www.oecd.org/>

Este mes destacamos:

- **World Energy Outlook 2009.** Esta publicación se centra en el impacto del descenso de la economía en el uso de energía, las emisiones de CO₂ y las inversiones en energía y lo que es necesario para llegar a un acuerdo en la conferencia sobre el clima para parar el incremento de la temperatura. <http://www.worldenergyoutlook.org/>
- **The Economics of Climate Change Mitigation: Policies and Options for Global Action Beyond 2012.** En este libro se examinan distintos mecanismos para reducir los gases de efecto invernadero al menor coste posible. http://www.oecd.org/document/56/0,3343,en_2649_34361_43705336_1_1_1_37465,00.html
- **Agricultural Policies in OECD Countries: Monitoring and Evaluation 2009.** Esta publicación estima el apoyo al sector agrario para los países de la OCDE. http://www.oecd.org/document/54/0,3343,en_2649_33773_43202422_1_1_1_37401,00.html

AEMA

La **Agencia Europea de Medio Ambiente** es un organismo de la UE que ofrece información sólida e independiente sobre el medio ambiente. Es la fuente principal de información para el desarrollo, la aprobación, la ejecución y la evaluación de las políticas medioambientales. <http://www.eea.europa.eu/>

Publicaciones destacadas:

- **Greenhouse gas emission trends and projections in Europe 2009.** Este informe presenta una evaluación del progreso actual y futuro de los Estados Miembro de la UE, de los países candidatos de la UE y otros países miembro de la EEA en cuanto a sus respectivos objetivos en el marco del protocolo de Kyoto y del objetivo de la UE para 2020. http://www.eea.europa.eu/publications/eea_report_2009_9
- **EEA SIGNALS 2009.** Contiene relatos sobre temas de interés para el debate sobre política ambiental y el público en general. <http://www.eea.europa.eu/es/publications/signals-2009>

ÍNDICE TEMÁTICO DE ANTERIORES BOLETINES

Título	BME (1)	Título	BME (1)
Acuicultura	octubre-09	Índice de Precios al Consumo y Alimentos. Septiembre 2009	octubre-09
Aguas subterráneas	agosto-septiembre-09	Inscripciones de Maquinaria Agrícola. Julio 2009	octubre-09
Análisis de los regadíos españoles: 2002-2007	abril-08	Instituciones nacionales	octubre-09
Análisis de las Técnicas de Mantenimiento del Suelo en Cultivos		Intervenciones SEPRONA	octubre-09
Leñosos y Métodos de Siembra en España. Resumen	agosto-septiembre-09	Inventario de emisiones a la atmósfera 2007	agosto-septiembre-09
Arrendamientos Rústicos. Años 1998-2007	noviembre-08	Meteorología y climatología 2008	febrero-09
Avances de superficies y producciones de cultivos: Agosto 2009	octubre-09	Miel. Fin de campaña 2008-2009. Precios	julio-09
Avicultura: producciones y previsiones ganaderas: Julio 2009	octubre-09	Operaciones estadísticas y páginas web del MARM	julio-09
Banco Público de Indicadores Ambientales (BPIA): Aire	diciembre-08	Organismos internacionales	octubre-09
Banco Público de Indicadores Ambientales (BPIA): Transporte	enero-09	Perfil ambiental de España 2007: Industria	febrero-09
Biocombustibles	octubre-09	Perfil ambiental de España 2007: Suelo	enero-09
Caminos naturales	junio-09	Perfil ambiental de España 2007: Turismo	diciembre-08
Capa de Ozono	octubre-09	Perfil ambiental de España: Naturaleza y biodiversidad	marzo-09
Censos ganaderos. Bovino	junio-08	Pesca marítima	octubre-09
Comercio exterior de productos de la pesca	abril-09	PIB regional per cápita 2008. Evolución Impuestos ambientales	marzo-09
Comparación Encuesta Precios de la Tierra y Cánones		Precio de la tonelada de CO2	octubre-09
Consumo alimentario en el hogar. Junio/Julio 2009	agosto-septiembre-09	Precios agrarios nacionales en origen: Junio 2008	junio-08
Contaminación atmosférica en áreas rurales	octubre-09	Precipitaciones	octubre-09
Contenido de las estadísticas pesqueras	octubre-09	Producción de Energía Eléctrica. Año 2008	diciembre-08
Cuentas Económicas de la Agricultura. Renta Agraria 2008		Productos petrolíferos	octubre-09
(2ª estimación 2008)	enero-08	Red Contable Agraria Nacional. OTE "Bovino de Cría".	
Coyuntura Agraria: precios sector agrícola. Septiembre 2009	octubre-09	2007p	junio-09
Coyuntura Agraria: precios sector ganadero. Septiembre 2009	octubre-09	Red Contable Agraria Nacional. OTE "Cereales, oleaginosas y	
Encuesta de Cánones de Arrendamientos Rústicos.		proteaginosas". 2007 (provisional)	febrero-09
Año 2007	julio-agosto 2008	Red Contable Agraria Nacional. OTE "Cítricos".	
Encuesta de ganado porcino. Agosto 2008	enero-09	2007 (provisional)	agosto-septiembre-09
Encuesta de precios de la tierra. Año 2008	agosto-septiembre-09	Red Contable Agraria Nacional. OTE "Horticultura Invernadero".	
Encuestas Lácteas 2008	octubre-09	2007 (provisional)	octubre-09
Encuesta de Superficies y Rendimientos de Cultivos (ESYRCE).		Red Contable Agraria Nacional. OTE "Mixta Cultivo-Ganado".	
Año 2008	noviembre-08	2006 (provisional)	diciembre-08
Energías renovables	octubre-09	Red Contable Agraria Nacional. OTE "Mixto Cultivos	
Entorno económico	octubre-09	Permanentes". 2007 (provisional)	julio-09
Efectivos ganaderos 2007	mayo-08	Red Contable Agraria Nacional OTE "Mixto Cultivos	
Estadísticas mensuales de industrias lácteas: Agosto 2009	octubre-09	Herbáceos". 2007 (provisional)	abril-09
Estado de los bosques	abril-09	Red Contable Agraria Nacional. OTE	
Estructura de la web de información estadística de Medio Rural		"Olivar". 2006 (provisional)	noviembre-08
y Marino	abril-08	Red Contable Agraria Nacional. OTE	
Evolución de la Renta Agraria en el año 2007. (2ª estimación)	enero-08	"Vacuno de leche". 2006 (provisional)	junio-08
Fertilizantes. Diciembre 2008	febrero-09	Red Contable Agraria Nacional OTE "Ovino". 2007 (provisional)	marzo-09
Gas natural	octubre-09	Red Contable Agraria Nacional. Principales resultados	
Generación de energía eléctrica	octubre-09	medios nacionales. 2007 (provisionales)	enero-09
Humedad del suelo	octubre-09	Red Contable Agraria. Valor Añadido Neto	marzo-08
Incendios forestales	agosto-septiembre-09	Reservas hidráulicas	octubre-09
Indicadores estadísticos	octubre-09	Residuos de papel	junio-09
Índice Anual de precios percibidos y pagados. Año 2008	marzo-09	Residuos vidrio	julio-09
Índice de vegetación	agosto-septiembre-09	Sacrificio de ganado en matadero. Julio 2009	octubre-09
Índices de precios percibidos, pagados y salarios		Sistema Integrado de Gestión. SIGRE	agosto-septiembre-09
agrarios. Junio 2009	octubre-09	Turismo rural	octubre-09

(1) Último Boletín Mensual de Estadística en el que aparece publicado

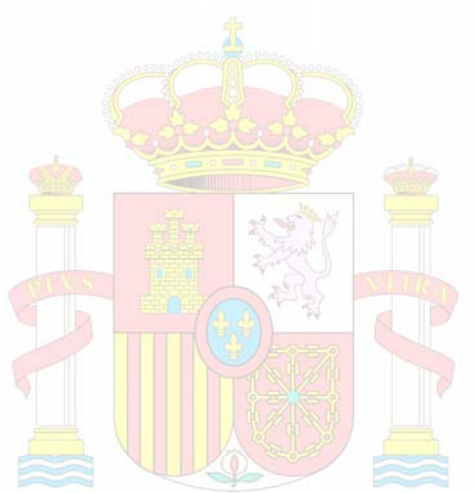

MINISTERIO
DE MEDIO AMBIENTE
Y MEDIO RURAL Y MARINO



*El Boletín Mensual de Estadística del MARM, en su versión impresa,
está confeccionado con papel reciclado*

B M E



GOBIERNO
DE ESPAÑA

MINISTERIO
DE MEDIO AMBIENTE
Y MEDIO RURAL Y MARINO

SUBSECRETARÍA

SECRETARÍA GENERAL TÉCNICA